EL DIARIO PALENTINO

AÑO CXVII. NUMERO 17.805. 115 PESETAS — PALENCIA, JUEVES, 30 DE ABRIL DE 1998

1881

PAGINA 37

Los penaltis dan al Barcelona el doblete y le proclama nuevo "rey de Copas"

Ruud Hesp ha vuelto a ser el héroe del Barcelona ante el Mallorca, volvió a parar unos penaltis más, pero sobre todo uno, el último de la tanda, que ha permitido al Barcelona vencer en la final de la Copa del Rey al Mallorca, logrando el doblete y ser el nuevo "rey de copas" con 24 títulos.

OTRAS INFORMACIONES

Página 6
Tres años y medio de prisión para uno de los atracadores de la oficina de una entidad de ahorro en Villarramiel

Página 9
Los socios de Mercapasa decidirán el futuro de la sociedad en los próximos días, no descartando su disolución.

Página 11
La factoría de Peguform Ibérica parará hoy la producción en señal de duelo por la muerte de un trabajador.

Página 18
Baquerín de Campos, Astudillo y Velilla del Río Carrión. Celebración del Día de la Cultura en Venta de Baños.

Página 19
Las Cortes de Castilla y León aprueban la reforma del Estatuto de autonomía sin el concurso de Izquierda Unida y la UPL.

Página 32
La plantilla del C.F. Palencia tendrá una prima de tres millones de pesetas si logra el ascenso a Segunda B.

SUMARIO

Opinión	2
Palencia	5
Castilla León	19
Nacional	21
Internacional	24
Sociedad	26
Economía	29
Bolsa	30
Deportes	32
Motor	40
Agenda	42
Televisión	45

Aparicio defiende los planes de pensión

El secretario de Estado de la Seguridad Social clausuró el Congreso de Relaciones Laborales

El burgalés Juan Carlos Aparicio clausuró el I Congreso Regional de Relaciones Laborales / E.CAÑA

REDACCION

El secretario de Estado de la Seguridad Social se desplazó ayer a Palencia para clausurar el I Congreso Regional de Relaciones Laborales, en el que están participando 150 alumnos. Juan Carlos Aparicio aseguró en la capital estar a favor de que los ciudadanos hagan planes de pensiones privados, "ya que no sólo mejorarán su renta cuando lleguen a pasivo, sino que incluso es algo muy positivo para la nación, al configurar una bolsa de ahorro capaz de producir trabajo y riqueza".

En la inauguración del congreso estuvo presente el director General de Trabajo, Alberto Ambrós, quien aseguró que los técnicos de la Unidad de Laboral y un grupo de inspectores de Trabajo prosiguen la investigación del accidente ocurrido el pasado martes en Peguform Ibérica.

Ambrós reconoció que en el primer trimestre del año se han producido en Palencia 577 accidentes laborales, de los que 567 han sido leves y diez graves.

Página 5

Los guerristas piden cambios en la Ejecutiva del PSOE

SPC/ MADRID

La Feria de Sevilla ha relajado la tensión existente entre el candidato a la Presidencia del PSOE, Josep Borrell, y su secretario general, Joaquín Almunia, sobre el reparto del poder en el partido. Las horas pasadas ayer en la capital andaluza fueron claves para acercar posiciones.

Página 21

La banda ETA se responsabiliza de los asesinatos de Sevilla

SPC / MADRID

El ministro del Interior, Jaime Mayor Oreja, dijo haber acogido con "escepticismo" el último comunicado de ETA, en el que la banda se muestra dispuesta a aprender del proceso de paz en el Ulster. Y le instó, una vez más, a acompañar con hechos sus palabras para hacerlas más creíbles.

Página 22

Molina se querellará contra el alcalde carrionés

REDACCION

El concejal independiente de Carrión de los Condes, Francisco Molina Salas, anunció ayer en rueda de prensa que presentará una querella contra el alcalde de la localidad, José Ramón Blanco, por presunta prevaricación y trato de favor a un excompañero de su grupo político -INPROCA-.

Molina denunció diversas irregularidades que, a su entender, se vienen registrando desde hace tiempo en el Ayuntamiento carrionés. Entre otras, señaló el incumplimiento del acuerdo plenario adoptado el pasado mes de enero, en el que el alcalde se comprometió a que un técnico elaborara un informe sobre el destino dado a una subvención para la ampliación del cámping municipal y a celebrar una nueva sesión para debatir dicho informe.

Durante su comparecencia ante los medios de comunicación, Molina Salas se refirió a los "oscuros intereses" que, siempre según sus palabras, han existido en las negociaciones llevadas a cabo por el PP de Palencia con el presidente local en Carrión y primer teniente de alcalde, Javier Merino Castrillo, así como con los ediles Bartolomé y Jesús del Valle, del PP e INPROCA, respectivamente.

Página 7

Repoblación de los ríos y arroyos con cangrejo señal

REDACCION

La Junta y la Diputación Provincial de Palencia han unido sus esfuerzos para llevar a cabo una repoblación de 220.000 unidades de alevines de cangrejos señal en los ríos y arroyos palentinos. Con este motivo, el consejero de Medio Ambiente, Francisco Jambrina, y el presidente de la institución provincial, Jesús Mañueco, firmaron ayer en nuestra ciudad un convenio que tendrá una vigencia de tres años y cuyo presupuesto asciende a veintidós millones y medio de pesetas.

Página 8

Jambrina firmando / E. CAÑA

Los seguros pagarán los daños causados en Doñana

SPC / MADRID

Más allá de la determinación de responsabilidades en la que políticos, empresarios y ecologistas se enzarzaron los primeros días del desastre ecológico del entorno de Doñana, todos los sectores afectados entonan ahora un deseo común: la actuación urgente en la zona. Aunque todavía no se han especificado las causas del vertido.

Página 26

M.C.D.2022

PICOTAZOS

El integrismo futbolero

El integrismo futbolero ha alcanzado un nuevo récord después del partido Juventus-Inter. Ayer una sesión del Parlamento italiano tuvo que ser interrumpida tras una fuerte discusión entre dos diputados, después de que uno gritara en medio de la sesión que "los árbitros son unos ladrones pagados por la Fiat".

La Justicia, de mal en peor

Según la última encuesta del CIS, más de la mitad de los españoles consideran que la Justicia funciona mal o muy mal. La anunciada regeneración de las instituciones pregonada por el PP se ha quedado en el olvido, y después de los futbolistas y los cantantes, los jueces siguen siendo los personajes más conocidos en este país.

Nadie sabe qué hacer

Han pasado ya cuatro días y todavía nadie ha propuesto una solución para empezar a intentar recuperar las tierras envenenadas de Doñana. Los políticos han vuelto a demostrar su torpeza y se han dedicado a hablar de responsabilidades sin proponer ninguna tarea de limpieza de forma urgente.

La locura de la sangre

El fanatismo integrista que sacude Argelia parece no tener fin. En lo que llevamos de año ya han sido más de un millar de personas las que han sido asesinadas, las últimas esta misma semana cuando un grupo de estos salvajes sanguinarios asolaron una pequeña aldea. Parece que nadie quiere acabar con esta locura.

¡Cuidado con los sindicatos!

MIGUEL ÁNGEL GARCÍA JUEZ

ASÍ, de repente, y sin encomendarse ni a Díos ni al diablo, parece que a los sindicatos les ha entrado un ataque de actividad que amenaza convertirse en la principal preocupación del Gobierno. Lo que no ha conseguido la Bolsa con caídas desconocidas, ni los ataques a la yugular del PSOE por el nuevo IRPF, ni las amenazas a nuestros olivos, ni siquiera el vandalismo revitalizado de los agricultores franceses contra los cargamentos de fresas españolas, lo pueden conseguir los sindicatos si no se aborda con más sensibilidad y tacto el problema de sus reivindicaciones.

Y es que cualquiera que tenga dos dedos de frente aceptará que la posición actual de los sindicatos no es precisamente la más cómoda de cara a sus afiliados. En pleno auge económico, con todos los indicadores marcando buenos resultados y la bendición permanente de Bruselas, no se pueden ignorar sistemáticamente las peticiones sindicales. Aquí nos hartamos continuamente de recordar los magníficos resultados que están obteniendo las empresas y a renglón seguido iniciamos negociaciones para reducir o no incrementar los salarios y para aligerar la plantilla. Y, claro, tiene muy mala venta para las sufridas bases estar todo el día oyendo que la economía crecerá este año y el 99 un 3,7 por ciento, que la inflación se situará en el 1,5 por ciento en diciembre, que los tipos de interés tienen todavía un recorrido a la baja de 0,75 puntos y otras delicias más, y cuando llega la hora de preguntar ¿cómo va lo mío compañero?, le digan a uno que tranquilo que hay que seguir moderando los salarios porque las empresas que no lo hagan perderán competitividad. Y ya no cuela.

Por eso los sindicatos no sólo anuncian un día de trabajo movido, sino que lanzan mensajes a la CEOE y al Gobierno de que o les hacen caso en alcanzar la jornada laboral de 35 horas como mecanismo para generar trabajo o pinchan la pelota. No se puede estar creciendo económicamente a costa del sacrificio y el esfuerzo de los más modestos. La fase de ajuste de la economía parece concluida, gracias entre otras razones a los sacrificios salariales y de todo tipo realizados por los trabajadores. Ahora ya no vale predicar, hay que dar trigo. Y a los sindicatos se les han acabado los argumentos ante sus bases, y éstas quieren resultados.

El ambiente se caldea.

PAREJA

LAPIDARIO

✓ **IÑAKI ANASAGASTI**
Portavoz del PNV en el Congreso
"Borrell es un jacobino del siglo XIX y, por tanto, un antiguo, aunque se crea moderno".

✓ **ALFONSO GUERRA**
Diputado del PSOE
"Los militantes han sido clarísimos; la votación ha sido bastante holgada a favor de Borrell".

✓ **MARTÍN MUNICIO**
Presidente de la Academia de Ciencias
"La contaminación de Doñana quedará para la eternidad".

✓ **MIGUEL ÁNGEL RODRÍGUEZ**
Portavoz del Gobierno
"No vi que los nombres de los escoltas (de Cascos) figuraban en la documentación que se entregó a los periodistas".

✓ **JOAQUÍN ALMUNIA**
Secretario General del PSOE
"No es grave ni importa demasiado la celebración de un congreso extraordinario".

✓ **JOSÉ MARÍA MARCO**
Autor de una biografía sobre Azaña
"Azaña fracasó por su vanidad".

Todavía no ha ganado Borrell

JUSTINO SINOVA

QUIENES apostaron por el triunfo de José Borrell en las primarias del PSOE harían bien en no cantar aún victoria. El viernes 24, Borrell cosechó mayor número de votos, pero todavía no ha ganado. El aparato del partido ha entrado en una pesada digestión del resultado (de su propio fracaso) y está poniendo tales condiciones a Borrell que amenazan con enmendar su éxito. El significado lógico del voto de Borrell, y no haría falta que lo explicaran los militantes como empiezan a verse obligados, es el deseo de renovación en el partido. Después de que anunciara (más bien, amenazara con) su dimisión como secretario general si perdía, Almunia tendría que haberla consumado y con él tendrían que haber abandonado su control del partido todos los que formaron su guardia pretoriana para impedir su derrota. Lo que ha pasado ha sido la rebelión de los militantes contra el aparato (González, Serra, Chaves, Bono, Leguina, Pérez Rubalcaba y demás representantes del pasado), pero el aparato se está resistiendo a la entrada de ese aire de renovación.

Era de esperar que pusieran el partido a disposición de Borrell. Esto es un cambio radical de la estructura partidaria, pero es que las elecciones primarias son una novedad que atenta contra esa estructura. Lo absurdo es celebrar primarias para que todo siga igual. Esto es propio del felipismo, que tiene mucho de ritual ficticio, de apariencia.

Los militantes no han elegido a Borrell para que sólo ponga su cara en el cartel electoral. Pero lo que parece que busca el aparato es reducir a Borrell a imagen de lo que ellos, los de siempre, digan. Los militantes han elegido a Borrell para que cambie, de algún modo, el partido, para que sustituya al anquilosado aparato, a González y todo eso que viene de atrás. Pero, de momento, a Borrell le dicen los de siempre que ya verán. Hay que seguir de cerca este episodio porque son fuertes los problemas que tiene el ganador para consumar su victoria. Borrell, hoy, aún no ha ganado del todo.

¿De quién es la culpa?

JULIA NAVARRO

LA tragedia ecológica que se cierne sobre el Coto de Doñana es seguida con preocupación por la ciudadanía, que, al mismo tiempo, asiste, asistimos todos, atónitos al espectáculo que están dando los distintos responsables de las Administraciones central y autonómica. Y es la ministra de Medio Ambiente, Isabel Tocino, por un lado, y la Junta de Andalucía por otro, parecen mas preocupados en quedarse a salvo de cualquier responsabilidad que pudieran tener en el desastre, que en resolver el desastre mismo.

Lo cierto es que parece que se ha perdido, y se continúa perdiendo, un tiempo precioso en discusiones bizantinas echandose la culpa, y esquivando responsabilidades, en vez de adoptar decisiones que palien los efectos del desastre. En lo único en que coinciden Tocino y Chaves, y en eso tienen razón, es en cargar la mayor parte de las culpas en la empresa Minas de Aznalcóllar. El caso es que los españolitos de a pie estamos mas preocupados con lo que está pasando y puede pasar en Doñana,(sólo hay que escuchar las emisoras, no importa cual) que los responsables políticos.

Pero llegados a este punto hay que preguntarse para qué sirve el actual ministerio de Medio Ambiente, si ante un suceso de este tipo dice que no tiene nada que ver. Al final parece hacerse realidad la desconfianza de quienes creyeron ver una simple operación propagandística por parte de Aznar, en la creación de este ministerio, y una manera de darle una cartera sin contenido a Isabel Tocino. La ministra hasta ahora tiene enfrente a la mayoría de los grupos serios de ecologistas, a los naturistas mas prestigiosos, a ONGS... En cuanto a la actitud de la Junta de Andalucía pues deja mucho que desear. Es increíble que Manuel Chaves no se haya desplazado hasta hoy al Coto de Doñana, y escribo lo de increíble porque ha tardado lo suyo en reaccionar, como si Andalucía estos días tuviera otro problema mas urgente. Seguramente se podría haber evitado la tragedia, si las distintas administraciones funcionaran adecuadamente, pero ya que no ha sido así, lo menos que se puede exigir a Isabel Tocino, ergo al Gobierno central, y a Manuel Chaves, ergo a la Junta, es que dejen de apuntarse el uno al otro con dedo acusador y aborden, y resuelvan, el problema, que para eso están. Vamos que en eso consiste dedicarse a la cosa pública, en resolver los problemas, no en querer quedar siempre como el más guapo de la película.

M.C.D.2022

SOLANA PALENTINA

Santoral parroquial-2

GONZALO ORTEGA ARAGON

SEGUN apuntábamos, los titulares parroquiales de la provincia de Palencia, vieja provincia en arquitecturas rurales, responden, salvo algunas excepciones, a devociones antiguas, que en su mayoría podríamos fijar entre los siglos diez y catorce. Hasta 94 titulares distintos he hallado en las dedicaciones de las parroquias palentinas. De ellos, 42 son titulares exclusivos. Doce advocaciones tienen dos parroquias dedicadas y otras doce aparecen, cada una, en tres templos públicos.

Siete titulaciones tienen cuatro parroquias cada una. Y así va subiendo la frecuencia de titulares, hasta llegar a la dedicación más repetida, que tiene bajo su patronato nada menos que 53 templos palentinos, aproximadamente la novena parte de nuestro nomenclátor parroquial.

Del origen monástico de algunos pueblos, como ya indicamos, dan buena fe sus nombres, que coinciden con el santo titular de su actual parroquia. La población civil que surgió al lado del edificio monacal dependía, económica y administrativamente, de la comunidad de monjes. Y, por tanto, era normal que todo el núcleo formado por el monasterio y el caserío se conociese con el nombre del convento. Al desaparecer éste, el poblado, que heredó la iglesia monacal, siguió figurando con su nombre original.

Hay un total de 17 santos titulares de parroquias palentinas que dieron nombre al poblado correspondiente. Y algunos santos, muy populares en la Edad Media, figuraron como patronos de diversos monasterios y han dado nombre a varios pueblos.

Hay un total de 17 santos titulares de parroquias palentinas que dieron nombre al poblado correspondiente. Y algunos santos, muy populares en la Edad Media, figuraron como patronos de diversos monasterios y han dado también nombre a varias poblaciones.

Así, San Andrés es titular de la parroquia de San Andrés de la Regla, en cuya denominación queda bien claro el origen monástico de la localidad, pues la Regla se refiere a la regla monacal.

San Cipriano, juntamente con San Cornelio, es el titular de las parroquias de San Cebrián de Campos y San Cebrián de Mudá.

San Jorge es el titular del templo del pueblecito de San Jorde, curiosa derivación del nombre del santo.

San Lorenzo es el patrono parroquial de San Llorente del Páramo y de San Llorente de la Vega.

San Mamés de Campos tiene su templo dedicado a San Mamés.

Hasta seis poblados palentinos tomaron el nombre de San Martín, que es titular de las respectivas parroquias: San Martín de la Fuente, San Martín de los Herreros, San Martín del Monte, San Martín del Obispo, San Martín de Perapertú y San Martín del Valle.

San Nicolás preside la parroquia de San Nicolás del Real Camino.

San Pedro da nombre a otros dos pueblos palentinos y a sus respectivas iglesias parroquiales: San Pedro de Moarves y San Pedro Cansoles.

La iglesia de Santa Cruz de Boedo se intitula de la Invención de la Santa Cruz.

También Santa María de Mave tiene su templo dedicado a Santa María.

Santa Olaja de la Vega recibió el nombre, ahora fijado tras sus mutaciones lingüísticas, de Santa Eulalia, a la que está dedicado el templo parroquial.

Santervás de la Vega tomó el mismo nombre que el santo titular de la parroquia: San Gervasio. Y aquí también queda patente la evolución del nombre en el lenguaje popular.

SIN TRAMPA NI CARTÓN

Soluciones para Dueñas

MARIANO VALERO

SINCERAMENTE, he llegado a pensar que el *"crimen"* ecológico que se viene cometiendo en Dueñas, desde hace años, no tendría solución ni castigo. Digo esto porque desde hace años, en nuestro periódico, en la mayoría de los casos haciéndonos eco de las reiteradas y numerosísimas denuncias presentadas por el agente forestal Flaviano Casas, cuando no reproduciendo artículos suyos, se ha denunciado abiertamente esta gravísima situación, sin que hasta el momento se haya hecho absolutamente nada por remediarla.

He de reconocer que esto nos ha granjeado no pocos *"enemigos"* en la querida villa botijera, donde según parece están muy cabreados por nuestra insistencia en dichas denuncias, y sobre todo por una de las últimas noticias que publicamos, en la que simplemente nos hacíamos eco de un informe realizado por distintos expertos, que calificaban a Dueñas como uno de los núcleos más contaminados de nuestro país.

Esto no gustó nada a los eldanenses, cosa que lamentamos, pues no es nuestra intención molestar a nadie. No obstante, y dicho lo cual, añado que lo que debería preocupar a nuestros paisanos de la vecina localidad, y mucho, es la situación de agresión medioambiental que padecen. Supongo que si no todos, muchos de ellos habrán visitado en alguna ocasión su término municipal, la zona de las graveras, o los campos que rodean la ermita de la Virgen de Onecha, hoy convertidos en un paraje degradado hasta límites insospechados, e inhóspito. Si lo han hecho, estoy convencido de que más que criticarlas, habrán agradecido nuestras informaciones, que algunos han tratado de *"vender"* interesadamente como alarmistas, practicando la tan viejísima como ineficaz estrategia de matar al mensajero.

Yo me pasé una tarde, hace ya más de tres años, visitando las referidas graveras, los campos de Onecha, la plataforma donde se quemaban, o queman, cables viejos para extraer el cobre y otros metales, los vertidos incontrolados que había junto a un camino justo detrás del pueblo, etc. Zonas afectadas a las que al parecer se ha sumado ahora la carretera de Ampudia. Tengo que decir que me asusté. Pues bien, desde entonces, y hasta hoy, no hemos dejado de recordar de vez en cuando esta sangrante situación, que lejos de solucionarse ha ido deteriorándose cada día más y más. Esa es la pura realidad. Y quien quiera conocerla, que se dé una vueltecita por los lugares indicados. A pesar de que muchos de los vertidos se han ido convenientemente enterrando.

A pesar de todo, parece que algo se mueve. Ya era hora. El consejero de Medio Ambiente, Francisco Jambrina, comparecía este martes en la comisión correspondiente de las Cortes regionales para contestar a una pregunta de Izquierda Unida sobre Dueñas, manifestando que la culpa de la grave contaminación que sufre la villa eldanense es única y exclusivamente de su Corporación, que es quien permite el depósito de estos vertidos. Explicó que su departamento había intervenido a requerimiento del juzgado de instrucción número 4 de Palencia, tras una denuncia presentada por un particular.

Cuesta creer que las cosas hubieran seguido igual, por los siglos de los siglos, de no ser por la referida denuncia. Si no recuerdo mal, los hechos habían sido puestos en conocimiento del ministerio fiscal en varias oportunidades, con el objeto de que actuase de oficio. Si no que se lo pregunten al agente forestal Flaviano Casas Martínez. ¿Entonces? Esa misma pregunta me hago yo desde hace mucho tiempo.

En cualquier caso, bueno es que la Consejería de Medio Ambiente haya intervenido y apuntado con el dedo a los responsables, que naturalmente no serán los únicos. Ahora lo que importa, además de buscar culpables, es que se termine con los vertidos. Dueñas, ni los eldanenses, se merecen esta situación y tanta dejadez y desidia.

COLABORACION

Voté por Almunia

JOSÉ MARIA CRESPO LORENZO (*)

DE nuevo los socialistas hemos insuflado aire fresco en un sistema democrático que languidecía. Una vez más los socialistas hemos corrido unos riesgos que otros partidos ni siquiera se atreven a plantearse. De nuevo los socialistas hemos demostrado que la democracia es un método de convivencia susceptible de ser perfeccionado cada día.

El título de este artículo no es ni una provocación, ni el reconocimiento explícito de un error. Es sencillamente una afirmación en un momento en que la corriente hace parecer que todo el mundo votó o hubiera debido votar a Borrell. Supuso la opción de alguien que teniendo su voto decidido desde un principio no pretendió, en toda la campaña, decir a nadie lo que debía votar.

Los socialistas nos hemos hecho un favor a nosotros mismos y un gran favor a una sociedad que clamaba por que algo se moviera en la estructura de los partidos. A partir de estas elecciones primarias ya nada va a ser igual, y eso en un partido en el que la democracia y el asamblearismo están en su razón de ser más profunda. Ahora, otros partidos, de menos tradición democrática (siendo generosos), tendrán que explicar a sus afiliados, y sobre todo a los ciudadanos por qué allí no se elige democráticamente a quien pretenda ser Presidente de España, de su Comunidad Autónoma o de su Ayuntamiento.

Las primarias socialistas han demostrado que la militancia quiere abrir una nueva etapa. Que quiere arriesgar. Que no se resigna a pasar ni un día más en la oposición. Que quiere confrontación política con la derecha. Que urge el cambio. Eso lo ha encarnado mejor Borrell que Almunia, o por lo menos así lo han percibido mayoritariamente los militantes. A Borell le cabe ahora demostrar que la enorme ilusión en él depositada va a ser correspondida y ello sin olvidar que para ganar las elecciones, además de ilusionar a los militantes, hay que convencer a la mayoría de la sociedad. El sabe, y deben saberlo todos los ciudadanos, que en ese esfuerzo, contará con el apoyo unánime de todos los socialistas y, por supuesto, con el entusiasmo de los socialistas palentinos.

Y todo este movimiento regenerador, innovador e ilusionante ¿quién lo ha facilitado? En mi opinión, Joaquín Almunia en su condición de secretario general del PSOE elegido en el XXXIV Congreso Federal. No me cabe ninguna duda de que Joaquín Almunia habría sido dignísimo candidato a la Presidencia del Gobierno. Pudo serlo, y además cumpliendo escrupulosamente nuestros Estatutos. Sin embargo prefirió abrir esa posibilidad a cualquier militante socialista que cumpliera unos requisitos mínimos. Esa ha sido su contribución. Sin que nadie pudiera obligarle a ello decidió que ahora correspondía al conjunto de la militancia adoptar esa decisión. Y compitió en condiciones de absoluta igualdad. Por ser, ha sido elegante como pocos en la derrota. Tan es así que el propio Borrell ha reconocido que su victoria no es total precisamente por ser Almunia el derrotado.

Por eso voté a Joaquín Almunia. Pensé que Joaquín merecía su oportunidad aunque nada más fuera porque ha sido él quien nos ha dado a todos la oportunidad de elegir a Borrell para ganar a la derecha cuanto antes.

(*) Procurador socialista por Palencia

EL DIARIO PALENTINO **Fundado en 1881. Edita:** "El Diario Palentino-El Día de Palencia, S.L." **Presidente editor:** José Luis Alonso Amodóvar. **Gerente:** José Luis Alonso Cruz. **Administrador:** Gregorio Atienza Prieto. **Director:** Mariano-Valero Gutiérrez. **Redactor-jefe:** Gonzalo Ortega Aragón. **Redacción:** Carmen Centeno San Martín, Jorge Cancho González, Sonia Arnuncio Perujo, José Benito Iglesias Pérez, Jorge Liébana Rodríguez, Alberto Moreno Lázaro, Alberto Abascal Candás, Mercedes García García y Luis Cabañes Salvador. **Fotografía:** Enrique Caña Tristán y Rosa Marcos Linares. **Jefe de Talleres:** Francisco del Campo. **Fotocomposición:** Laurencio Merino Quirce, Sátur Laso Martínez, Miguel Angel Salazar Jorge y José Antonio Aguado Aparicio. **Maquinistas:** Manuel Sánchez Gómez, Anastasio Rodríguez Esteban, Valentín Gallego García, Marciano Ceinos Benito y José María Robledo Torres. **Director Comercial:** Luis Monés Guadián. **Dirección de Arte e infografía:** Gráfico Gabinete de Comunicación. **Redacción, Administración y Talleres:** Calle Mayor, 67. 34001. Apdo. de Correos, 17. **TELEFONOS: Redacción:** 979 74 48 22 y 979 74 05 35. **Administración:** 979 74 02 58. **Anuncios y suscripciones:** 979 74 03 47. **FAX: Redacción:** 979 74 33 60. **Administración:** 979 74 04 17 **E-mail:** dpalentino@iconet.es **E-mail Redacción:** redaccion@iconet.es **Redacción en Madrid:** CPD, Calle Orense, 16 3ºB 28020. **Delegación en Aguilar de Campoo :** Altema Publicidad y Comunicación. Calle José Antonio, 15.

M.C.D.2022

COLUMNAS

El País

• Javier Pradera
Alude Pradera a la "tormenta" descargada en el PSOE tras el inesperado triunfo de Borrell, se pregunta por el desenlace de estas primarias y concluye que "sería un abuso coaccionar a Almunia para que permaneciese en su puesto y compartiese responsabilidades con Borrell si no se siente con fuerzas para la tarea; también es verdad sin embargo que su dimisión arrastraría al desprestigio y dificultaría en el futuro la celebración de las primarias".

El Mundo

• Javier Ortiz
Ortiz se plantea la figura de Borrell como un enigma y no duda en resaltar que gracias a su victoria "algo sí cabe pronosticar; animará el panorama político. Se había puesto realmente plúmbeo. Un liante como él seguro que lo agita. Y eso ¿gracias a quién será? A Almunia. Agradezcámoselo, de no ser por Almunia, habríamos tenido Almunia para rato".

El Mundo

• Luis Solana
El columnista aboga por una "silla para Borrell" y señala que "mucha, mucha prudencia van a tener que desplegar los vencedores y vencidos para no sacar conclusiones orgánicas precipitadas. Y cuando Borrell gane las próximas elecciones generales, será el momento de otros cambios internos".

ABC

• Lorenzo López Sancho
Se refiere López Sancho a los "desconciertos" de la vida política española y considera, en relación al nuevo candidato socialista que "está ganándose la simpatía de miles de españoles de a pie, Borrell acaba de tener el acierto de decirle al 'honorable' Jordi Pujol que se apee de su carro, que él ni siquiera es Cataluña y, verdad más importante, que Cataluña no es, tampoco España, aunque sí sea una parte querida e importante de España".

ABC

• Carlos Dávila
El resultado de las primarias socialistas centra la columna de Dávila, que recomienda al partido que "lo imprescindible es que el PSOE se rehaga por dentro con arreglo a la nueva situación y que dejen a Almunia cumplir con su compromiso. A un aspirante vencido, lo que que le queda más digno es marcharse".

El País

• Jorge Wasgensberg
Reflexiona sobre "la extrema pequeñez de la realidad" y concluye de manera filosófica; "ocurren menos cosas de las que pueden ocurrir y pueden ocurrir menos cosas de las que se puede imaginar. La imaginación acaso sea una parte de la realidad, pero es mayor que la realidad entera".

DESDE FUERA

Ante Doñana, ¿qué pasa aquí?

•

JUAN PANDO

LA mayor tragedia ecológica ocurrida en España se ha solapado con la peor acumulación de pusilanimidades y escapismos oficiales. Estos últimos, al menos, pasarán pronto, aunque su vergüenza nos afecta a todos. Ante Doñana, malherida, impotente y gimiente, las instituciones españolas han vuelto a fracasar: ya sea la Junta del socialista Chaves, o el Ministerio de Medio Ambiente que preside Isabel Tocino, pasando por la Confederación Hidrográfica del Guadalquivir, todos se reúnen en coro de lamentos y de las más variadas acusaciones mútuas. Lamentable e inaceptable. Europa y el mundo nos acusan de irresponsables, y nuestros responsables jugando al "has sido tú que te he visto yo". Las preguntas se suceden, las formulamos todos y nadie nos da respuestas concretas, menos aún, satisfactorias: ¿cómo es posible mantener, "a la buena de Dios", aguas arriba de Doñana, una vulgar presa de tierra conteniendo cinco millones de metros cúbicos de altísima toxicidad?; ¿cómo es posible que el Ministerio, la Junta andaluza, o la Confederación practiquen el "eso es de tu incumbencia" si el desastre es general y el infame bochorno es todo suyo?; ¿cómo es posible que las únicas acciones oficiales de entidad sean las de poner raquíticas, retorcidas y retontas denuncias en lugar de tener el coraje de presentar la dimisión y de forma irrevocable?.

En Bélgica, por sólo tres horas de escapada de un pederasta infame (Dutroux), dimiten dos ministros: de Justicia y de Interior y el jefe de la policía. Por tres horas. Aquí vamos por la semana de catástrofe y nadie "amenaza" con dimitir (excepto el tristón de Almunia, continuista despechado e inútil). Tremenda decepción con Isabel Tocino, no menor con Chaves y casi, casi, con el Presidente Aznar. A él le van a llover las críticas desde todos los puntos del mundo. Y tendrá que reconocer que ese funesto anteponer las amistades de partido a la imagen de seriedad de un Gobierno y un Estado, nunca funciona. Jamás. Y ningún consuelo es considerar que, mandando el felipismo, estos colmos de la imprevisión y la pusilanimidad se hubiesen producido. José María Aznar debería haber cesado a Isabel Tocino. Antes de subir al avión que lo llevaba camino de Rabat. O al bajar de ese avión. Pero no. La mantiene. Ya que no puede cesar al escapista Chaves, Aznar debería haberse plantado ante sus pares de Gobierno. Tampoco. Aquí no dimite nadie desde Sagasta en el 98 o Allendesalazar en el 21. Es el maldito annualismo que nos persigue y no acaba: es una catástrofe, pero era "imprevisible". Venga ya.

Doñana está condenada -tremendas las palabras del director de la Academia de Ciencias sobre la condena del Parque "por una eternidad"-, y la imagen del Gobierno en asuntos ecológicos. También. Aznar debería haber sido valiente y coherente (aún puede serlo): dirigiéndose, por radio y televisión, a la Comunidad mundial, ofreciendo disculpas en nombre de los españoles y pidiendo ayuda. Le estaría llegando ahora y en masa. En lugar de eso, las denuncias -incluso judiciales- serán tales que, con ellas, podrá empapelar toda la Moncloa. Tal vez la ministra Tocino podría ordenar ese vergonzoso papeleo. vergüenza y más vergüenza.

Ante Doñana, malherida, impotente y gimiente, las instituciones públicas han vuelto a fracasar

Vamos por la semana de catástrofe y aquí nadie amenaza con dimitir (excepto el tristón de Almunia)

MOLLEDA

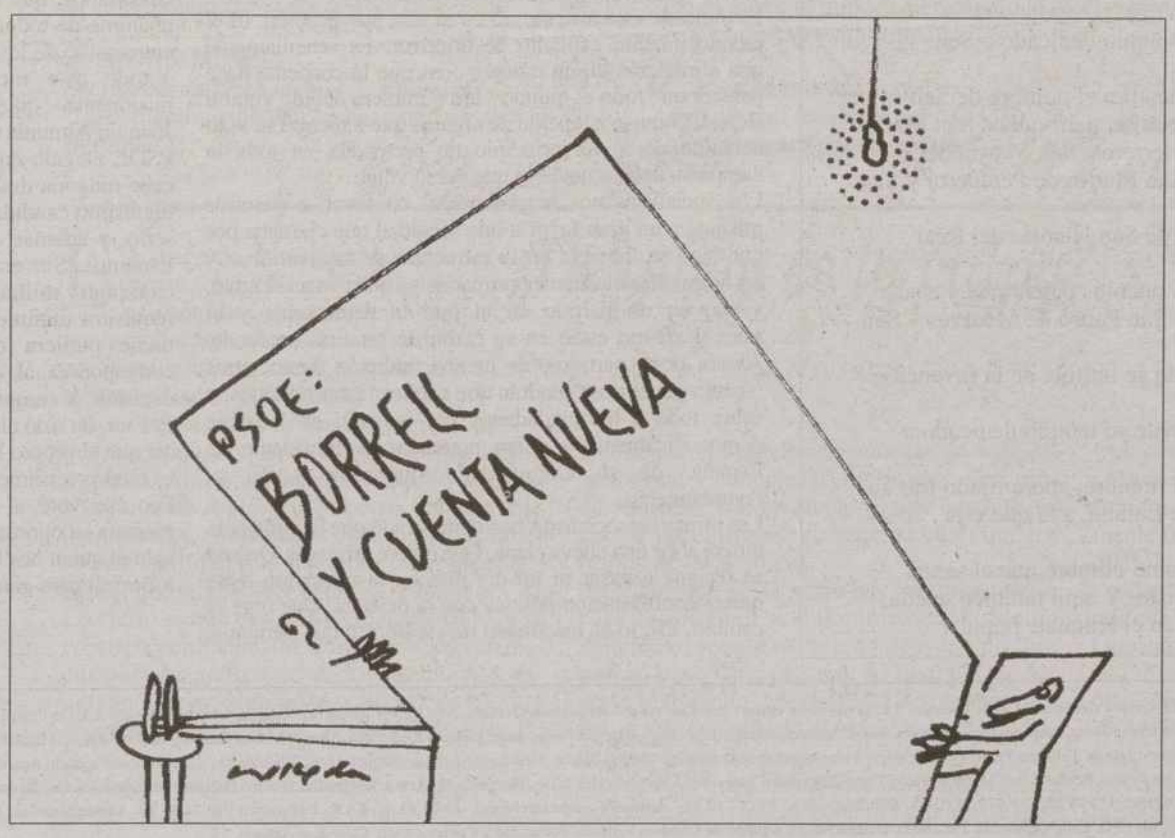

MADE IN SPAIN

La fuerza y la razón las tiene Borrell

•

GRACIANO PALOMO

AL parecer, el famoso 'aparato' socialista que ha vivido de las rentas de Felipe González durante lustros, ha comenzado a poner arena en el engranaje del victorioso Borrell porque no quieren dejar sus prebendas. Craso error.

Porque la militancia soberanía ha investido a José Borrell con todos los poderes para llevar adelante el proyecto socialdemócrata del año 2.000. ¿Qué significa entonces ser candidato a la presidencia del gobierno? No otra cosa que liderar ese proyecto. No parece que el candidato socialista sea persona que se arredre ante las dificultades y haría mal en aceptar los chantajes que algunos del 'aparato' parecen ponerle. Yo, en su lugar, les cortaría en seco. Porque la fuerza y la legitimidad los militantes socialistas, descontentos con la labor de oposición y las posibilidades de Almunia, la han puesto en las manos del catalán que, además, dice sentirse profundamente español.

Naturalmente que Joaquín Almunia -al que no se le puede hacer pasar por un calvario personal- tiene en su mano meter a la organización socialista en un auténtico carajal simplemente con presentar la dimisión; el sabrá lo que hace, pero está claro que el líder moral del PSOE es ya, por derecho propio, José Borrell.

Porque si ese aparato pusiera en aprietos al candidato, éste podría revolverse, mirar a sus bases y denunciar la actitud obstruccionista de sus compañeros de militancia, aunque tengo para mí que algunos de los más conspicuos nombres que defendieron a capa y espada a Joaquín Almunia están dispuestos a pasarse con armas y bagajes a la opción Borrell.

Sería intolerable que ese 'aparato', viejo, burocratizado y repudiado por sus bases, privara al conjunto de la sociedad española de contar con una alternativa al gobierno de la derecha. Borrell tiene ahora que doblar el brazo a quien lo intente, porque, además, harían el juego a Aznar. Me parece que ese absurdo debate en el que a unas horas del histórico paso dado por los socialistas con sus primarias se han enzarzado los dirigentes socialistas al único que favorece es al Partido Popular que mantiene los dientes apretados ante el ejemplo dado por el PSOE.

Hay muchos en el PP que desearían, al menos, contar con la misma oportunidad democrática. Pero... Por cierto, está por ver si Rodríguez, el teórico portavoz gubernamental, pide perdón por haber dicho aquella solemne majadería sobre las primarias socialistas.

M.C.D.2022

Aparicio anima a los ciudadanos a que hagan planes de pensiones privados

El secretario de Estado de la Seguridad Social clausuró ayer el Congreso de Relaciones Laborales

El secretario de Estado de la Seguridad Social se desplazó ayer a Palencia para clausurar el I Congreso Regional de Relaciones Laborales. Juan Carlos Aparicio aseguró en la capital estar a favor de que los ciudadanos hagan planes de pensiones privados.

MERCEDES GARCIA

"Los sistemas complementarios son buenos de cara al ciudadano que verá mejorada su renta cuando llegue a pasivo y de cara a la propia nación, puesto que se configura una bolsa de ahorro capaz de producir trabajo y riqueza", aseguró ayer en Palencia el secretario de Estado de la Seguridad Social, quien reconoció que es imprescindible que haya un sistema fuerte y sólido, "pero, que al mismo tiempo, es perfectamente compatible con que los trabajadores que puedan vayan ahorrando".

El secretario de Estado de la Seguridad Social puntualizó, al respecto, que los sistemas complementarios están en el mismo artículo de la Constitución en el que está el sistema público y que lo único que hay que hacer ahora es retomar ese diseño constitucional.

Voces de alarma

En cuanto a las voces de alarma que hablaban de quiebra e inviabilidad de la Seguridad Social, Aparicio reconoció que la realidad se había encargado de desmentirlas. "La adaptación a la nuevas circunstancias debe ir acompañada de una labor de mantenimiento", aseguró el secretario de Estado, quien comparó la necesidad de revisión del sistema a la de un vehículo. "Lo mismo que los ciudadanos llevamos a revisar nuestro coche cada cierto tiempo, también hay que seguir con atención el comportamiento del sistema de la Seguridad Social para que con pequeñas modificaciones no haya que emprender el camino de las grandes transformaciones".

Juan Carlos Aparicio afirmó que con la prudencia que señalaba el Pacto de Toledo, es decir, "con que cada cinco años se logre un diagnóstico pacífico y propuestas de actuación aceptadas por la sociedad, podemos mirar al horizonte con una gran tranquilidad".

Durante su visita en Palencia, aseguró también que en la actualidad hay una evolución favorable de la afiliación a la Seguridad Social. "España ha mejorado mucho su capacidad de traducir creación de riqueza y creación de empleo, lo que supone tranquilidad para los pensionistas y para los que aspiramos a serlo".

El secretario de Estado de la Seguridad Social, que se desplazó a Palencia para clausurar el I Congreso Regional de Relaciones Laborales, comentó también que el sistema de Seguridad Social debe adaptarse a las distintas realidades sociales. "En el propio Derecho del Trabajo y en las relaciones de negociación colectiva se están produciendo cambios que es preciso recoger desde la Seguridad Social", aseguró Aparicio, tras añadir que hay nuevos tipos de contratos que tienen que estar dotados de protección social y que deben de contar con esa productividad que tiene el sistema.

En la inauguración del Congreso estuvo presente el director general de Trabajo de Castilla y León, Alberto Ambrós, quien no quiso adelantar ningún dato del accidente laboral que tuvo ayer lugar en Peguform Ibérica, "ya que hay que ocasiones en que las apreciaciones iniciales no concuerdan con las conclusiones finales, por lo que prefiero ser prudente".

Ambrós aseguró que durante el primer trimestre del año se habían producido en Palencia 577 accidentes laborales, de los que 567 habían sido leves y diez graves.

El secretario de Estado durante la clausura de la primera parte del Congreso / ENRIQUE CAÑA

ENRIQUE CAÑA

Estudiantes, catedráticos y profesionales, entre los asistentes

En el I Congreso de Relaciones Laborales están participando 150 personas, la mayor parte de ellas alumnos de la Escuela Universitaria de Relaciones Laborales de Palencia, catedráticos, profesores titulares de las universidades vecinas y profesionales del sector. A pesar de que ayer se clausuró la primera parte del Congreso, hoy continua un nuevo ciclo temático que se centra en el perfil del alumno y los planes de estudio de la titulación de Relaciones Laborales.

La Junta ayuda con 63 millones a la mejora del hábitat minero

REDACCIÓN

La Junta de Castilla y León distribuirá un total de 63.018.536 pesetas en 12 municipios del norte de la provincia dentro de las ayudas destinadas en el 98 a la mejora del hábitat minero. Las subvenciones se conceden a los Ayuntamientos para mejorar la calidad de vida de la personas que habitan en localidades afectadas por la minería, mediante la reforma y construcción de infraestructuras.

El Ayuntamiento de Guardo recibirá la ayuda de mayor cuantía, 13 millones de pesetas, para la mejora del entorno del ferrocarril minero de FEVE y de la calle de El Soto. Por su parte, la Junta Vecinal de la entidad local menor de Las Heras de la Peña ha obtenido una subvención de 3.159.893 pesetas que se destinarán a la construcción de 63 nuevos nichos en el cementerio.

Para el Ayuntamiento de San Cebrián de Mudá se han destinado 7.369.840 pesetas que se invertirán en actuaciones por el abandono de concesiones mineras, mientras que el de Salinas de Pisuerga recibirá 3.971.485 pesetas para la pavimentación de varias calles.

En el Ayuntamiento de Polentinos se contará con una subvención de 4.352.130 pesetas para acondicionar el parque y la renovación de la red de de saneamiento. Para el Ayuntamiento de Triollo se han consignado 5.608.355 peetas que ayudarán a la renovación y ampliación de las redes de abastecimiento en Triollo y La Lastra.

Otra de las subvenciones, de 2 millones de pesetas, servirá para reparar la Casa Consistorial de Mudá, mientras que Aguilar de Campoo recibirá 5 millones para el arreglo de vías en varios municipios que dependen de su Ayuntamiento.

En Palencia capital, el Ayuntamiento obtendrá una ayuda de 4.500.000 pesetas para la mejora del entorno del Cristo del Otero, donde existió una explotación minera de arcilla.

En el Ayuntamiento de Dehesa de Montejo se podrá ampliar la red de acometida y mejora del depósito de agua con una subvención de 3.056.832 pesetas. Igualmente, el Ayuntamiento de Brañosera, que será uno de los más favorecidos junto al de Guardo, recibirá 9 millones para acometer distintas obras.

Finalmente, el Ayuntamiento de Castrejón de la Peña ha obtenido del programa de la Junta para mejorar el hábitat minero unas ayudas por valor de 2 millones de pesetas, que serán destinados a la realización de la quinta fase de construcción del edificio de usos múltiples.

M.C.D.2022

Molina cursará una querella contra el alcalde de Carrión por prevaricación

Considera que han existido "extraños intereses" para abortar la moción de censura

El concejal independiente de Carrión de los Condes, Francisco Molina, anunció ayer que presentará una querella contra el alcalde de la localidad, José Ramón Blanco, por presunta prevaricación y trato de favor a un ex-compañero del grupo INPROCA.

JORGE CANCHO

El concejal del grupo Independiente Pro-Carrión (INPROCA), Francisco Molina, anunció ayer en el transcurso de una conferencia de prensa que en los próximos días presentará una querella o denuncia contra el alcalde de esta localidad, José Ramón Blanco, por un presunto delito de prevaricación continuada, así como por trato de favor dado a determinadas personas. Igualmente, anunció también que emprenderá acciones judiciales contra el secretario municipal por falsear el acta de un pleno.

Durante el encuentro que mantuvo con los representantes de los medios de comunicación, Francisco Molina denunció públicamente diversas irregularidades que, a su entender, se vienen registrando desde hace tiempo en el Ayuntamiento de Carrión de los Condes. Entre otras, el concejal de INPROCA se centró fundamentalmente en el incumplimiento del acuerdo plenario adoptado el pasado mes de enero, en el que el alcalde se comprometió a que un técnico elaborara un informe sobre el destino dado a una subvención para la ampliación del camping y a celebrar una nueva sesión para debatir dicho informe.

Estos mismos hechos ya fueron puestos recientemente en conocimiento de la Fiscalía de Palencia. Tal decisión fue respaldada por los portavoces del PSOE y de INPROCA, Francisco Romero y Francisco Molina, respectivamente; así como por los concejales del grupo independiente Jesús del Valle Torrellas, Félix Herrero Carrera y José Luis López, y por el edil del PP, Francisco Bartolomé. Todos ellos, a excepción de Jesús del Valle, firmaron días más tarde la moción de censura contra José Ramón Blanco.

Al hilo de estas declaraciones, Molina recordó que su abogado está preparando una denuncia o querella contra José Ramón Blanco por trato de favor al ex-compañero de INPROCA, Luis Muñoz Hierro, del que dijo que "al parecer en un plazo muy breve va a tener relación mercantil íntima con Jesús del Valle Torrellas".

Oscuros intereses

Durante la comparecencia ante los medios de comunicación, el concejal independiente, Francisco Molina, se refirió a los "oscuros intereses" que han existido en las negociaciones llevadas a cabo por el Partido Popular de Palencia con el presidente local del PP en Carrión y primer teniente alcalde del Ayuntamiento, Javier Merino Castrillo; y con los ediles del PP e INPROCA, Francisco Bartolomé Guerra y Jesús del Valle Torrellas, respectivamente "para frenar momentáneamente la moción de censura que se iba a presentar contra José Ramón Blanco, cuando estos dos últimos fueron los principales impulsores de la misma", dijo Molina.

Francisco Molina, portavoz de INPROCA / ARCHIVO

A pesar de que el portavoz de INPROCA no quiso facilitar el nombre concreto del qu e considera promotor de las "oscuras" maniobras que se han realizado para que la moción de censura no prosperara, en la conferencia de prensa se dieron datos suficientes para presumir que éste había sido el presidente provincial del Partido Popular de Palencia.

Francisco Molina presentó una serie de documentos para tratar de acreditar que la moción de censura contra el alcalde carrionés fue promovida por sus propios compañeros de grupo. De igual modo, criticó al PP por haber martirizado y amenazado a su representante municipal, Francisco Bartolomé , y a su familia "para intimidarle y obligarle a que abandonara su condición deconcejal, después de que diera un paso digno para que saliera a la luz la porquería que existe en el Ayuntamiento carrionés".

Además, explicó que si el Partido Popular ha calificado de prófugo a su concejal "tendrá que buscar un calificativo muchísimo más fuerte y grueso para el concejal de INPROCA, Jesús del Valle Torrellas, y denunciarle ante el ministerio fiscal por haber dado el paso no para que salga a la luz la porquería, sino para impedirlo".

Francisco Molina desmintió categóricamente que su objetivo con esta moción de censura fuera el de tratar de llegar a la alcaldía. "Hay que ser muy ruines para airear a través de los medios de comunicación tal aseveración", dijo. Sin embargo, explicó que "si es para conseguir que el actual alcalde informe a los carrioneses de lo que hace con el dinero clasificado en el Ayuntamiento y que justifique el sinfín de irregularidades e injusticias de todo tipo que se amontonan en el Ayuntamiento, me prestaré una y mil veces a ser la alternativa preceptiva, pues, además de ser mi obligación, es el único medio que José Ramón Blanco nos ha dejado a la oposición para que podamos cumplir con nuestra obligación".

Futuro presidente provincial de un partido

El que fuera alcalde de Carrión de los Condes entre los años 1979-1991 y en la actualidad portavoz del grupo INPROCA, Francisco Molina, anunció ayer que ha aceptado la presidencia provincial y vicepresidencia regional de un partido político de ámbito nacional, al considerar que dicha formación "encaja perfectamente con mi forma de entender y de practicar la política". Molina no quiso desvelar el partido al que pasará a formar parte próximamente, si bien puntualizó que se ha visto abocado a adoptar esta decisión "al autoconvencerme de que esta lucha constante es muy difícil continuarla desde la posición de independiente, ya que entre otras cosas, algunos de mis propios compañeros, que casi siempre son en los que más confianza he depositado a lo largo de mi vida, me traicionan y venden por un plato de lentejas". El representante municipal de INPROCA subrayó que siempre ha defendido, desde su condición de alcalde, diputado, primero, y ahora desde la oposición, "que las instituciones públicas no se convirtieran en centros de negocios particulares a costa de votos de los ciudadanos, que es en lo que se ha convertido el Ayuntamiento de Carrión".

Del mismo modo, calificó de "nada edificante" el comportamiento de los dos concejales que abortaron la moción de censura contra José Ramón Blanco. Al respecto, indicó que "es indignante, preocupante y vergonzosa la actitud de Francisco Bartolomé y Jesús del Valle al haber negociado con el bendito nombre de nuestra ciudad sin el menor rubor y sin importales el daño que pueden hacer al resto de sus compañeros. Ellos sabrán la rentabilidad obtenida".

Tres años y medio de prisión por atracar un banco en Villarramiel

REDACCION

La Audiencia Provincial de Palencia ha condenado a tres años y medio de prisión al único de los tres individuos que fue detenido después de que perpetraran un atraco en la sucursal de Caja Duero, en la localidad palentina de Villarramiel, cuyo botín ascendió a 1.021.000 pesetas.

En la sentencia, que se hizo pública ayer, se condena al vecino de Miranda de Ebro, Juan José San Juan, a dos años y seis meses de prisión por un delito de robo con violencia e intimidación y con uso de arma. Sin embargo, el tribunal ha tenido en cuenta la eximente incompleta de drogadicción, por lo que podrá cumplir la pena impuesta en un centro de deshabituación de drogodependientes.

Asimismo, se le condena a un año de cárcel por un delito de tenencia ilícita de armas, si bien el ponente ha tenido en cuenta la atenuante grave de adicción a la droga, tal y como propuso durante el juicio el letrado de la defensa, Antonio Hermoso.

Como se recordará, los hechos por los que ha sido condenado Juan José San Juan se remontan al 22 de diciembre del pasado año, cuando tres individuos accedieron armados al interior de la sucursal de Caja Duero en Villarramiel. Después de intimidar a los empleados y clientes que se encontraban allí, les maniataron e introdujeron en la sala de archivos.

Horas más tarde, miembros de la Policía Judicial de Palencia detuvieron a este vecino de Miranda de Ebro, al que se le intervino una pistola y una importante cantidad de munición, así como una pequeña parte del botín. La detención tuvo lugar en el cruce de la carretera N-610 y la que conduce a Grijota, instantes después de que los otros dos atracadores cambiaran de vehículo y de ruta.

El tribunal de la Audiencia de Palencia considera en el apartado de hechos probados que el acusado es adicto a la heroina y cocaína y que el día de autos se encontraba bajo el síndrome de abstinencia, lo que le limitaba parcialmente su capacidad cognoscitiva y volitiva.

Durante la vista oral, el representante de la Fiscalía solicitó para el presunto atracador ocho años de prisión por los delitos de robo con violencia y tenencia ilítica de armas. Por su parte, la defensa pidió un año y seis meses de prisión para su patrocinado, y alternativamente un año de prisión.

La sentencia de la Audiencia Provincial no es firme ya que cabe interponer recurso de casación ante el Tribunal Supremo.

M.C.D.2022

El 85 % de los trabajadores de Correos secunda el paro de 24 horas

Alrededor de 150.000 cartas y objetos se acumulan en las dependencias

La mayoría de empleados de Correos y Telégrafos secundó ayer la huelga de 24 horas convocada, con carácter nacional, por la Plataforma Unitaria en contra de la Ley Postal. El seguimiento fue del 85 % en los turnos de noche y mañana, según los sindicatos.

J. L. R.

Otras movilizaciones en Correos / ARCHIVO

El responsable de FSP-UGT en Correos, Víctor Bercianos, se mostró satisfecho con el seguimiento que tuvo la convocatoria de huelga, cuyo objetivo se centra en lograr la retirada o modificación del proyecto de Ley Postal, al que los sindicatos consideran excesivamente privatizador. A la hora de cuantificar el seguimiento de la huelga, Bercianos pone como ejemplo que la movilización fuera secundada por 48 de los 52 carteros.

En los turnos de noche y mañana, el seguimiento del paro de 24 horas se situó en el 85 por ciento, según los sindicatos y en el 53,38 según la empresa.

Como consecuencia de la huelga y los paros de días anteriores, hay cerca de 150.000 cartas y objetos acumulados, "el mayor atasco en 25 años", afirma Víctor Bercianos; para quien los servicios mínimos se pueden calificar de "abusivos". Como solución a la acumulación de objetos, Bercianos propone a la Administración "la contratación de gente con lo que se ahorrará al no pagar a los empleados en huelga".

La Plataforma Unitaria considera que la Ley Postal puede suponer una privatización del servicio y vulnera el derecho de servicio público universal, además de afectar a miles de trabajadores.

El 1º de Mayo, "columna propia" de la Asamblea contra el Paro

REDACCION

La Asamblea de Palencia contra el Paro y la Precariedad partirá el 1º de Mayo como "columna propia" a las 12,00 horas del Salón. "Intentará dar el colorido y lo festivo que esta fecha emblemática posee y se ha perdido, pero sin olvidar el aspecto serio, cruel e injusto del paro y la precariedad". Insta a todos los parados y precarios a que se movilicen y "acudan de una vez, pues si ellos no toman el protagonismo cómo vamos a conseguir que se nos escuche. Quedarse de brazos cruzados sólo contribuye a que continúe esta demencia. Ya que ni el Gobierno, ni los sindicatos mayoritarios, ni el INEM ni las ETTs ni nadie nos van a solucionar nuestros gravísimos problemas, aunque el trabajo sea un derecho fundamental recogido en la Constitución, sólo cabe que parados y precarias se movilicen y exijan sus derechos fundamentales". Para el 1º de Mayo, a los que acudan a "nuestra columna" pueden llevar una careta, realizada con una cartulina en la que no haya rasgo alguno, "así se mostrará lo que el paro y la precariedad logra con las personas, la deshumanización".

FRENTE A I.T.V.

Calidad Ahorro Rapidez EXPRESS

CENTRO RAPIDO DEL AUTOMOVIL

HORARIO ININTERRUMPIDO
de 9 a 21 h. días de diario y sábados de 10 a 19 h.

Lavado por solo 400 ptas. con prelavado, lavado, encerado y secado.

OFERTA MAYO
CAMBIO DE ACEITE
Incluye Aceite CASTROL Mano de Obra y

DIESEL 4L. TURBOMAX 15/40
2.800 I.V.A. incluido
GASOLINA 4L. GTX2 20/50
2.995 I.V.A. incluido
¡¡NADIE LO SUPERA!!

Revisión DE:
* NIVELES
* SUSPENSIÓN
* RUEDAS
* LUCES
* FRENOS

* LA OFERTA NO INCLUYE FILTROS

C/ ANDALUCIA, 8 JUNTO AL VIAL - FRENTE A I.T.V. - Tfno. 979 72 35 00

En la Agencia Tributaria le facilitamos los datos que necesite para la Renta 97.

Hasta el 30 de Abril, la Agencia Tributaria pone en marcha un nuevo servicio telefónico, 24 horas al día.

Si quiere conocer los datos que actualmente tiene la Administración sobre sus **rendimientos y retenciones de trabajo, del capital mobiliario, de actividades profesionales o agrícolas sometidas a retención o ingreso a cuenta y de indemnizaciones o subvenciones agrícolas, así como sus pagos fraccionados y ventas de Fondos de Inversión**, correspondientes al año 1997, ahora la Agencia Tributaria se los facilita.

Para pedirlos llame al teléfono indicado y se los enviaremos por correo a su domicilio a partir del mes de mayo. Con el fin de garantizar la confidencialidad, cuando nos llame deberá indicar su **número de DNI (sin la letra)* y el importe de la casilla 62 de su declaración de la Renta del año pasado****.

901 12 12 24

Agencia Tributaria
MINISTERIO DE ECONOMÍA Y HACIENDA

*Si su Documento de Identidad comienza por una letra (NIE) no puede utilizar este servicio. Para obtener los datos deberá acudir a su Delegación o Administración de la Agencia Tributaria.

** Si no estuvo obligado a presentarla, también puede utilizar este servicio.

M.C.D.2022

Junta y Diputación repueblan los ríos y arroyos con cangrejo señal

El convenio se desarrollará durante tres años y el presupuesto es de 22,5 millones

Junta y Diputación han unido sus esfuerzos para llevar a cabo una repoblación de cangrejos en los ríos de la provincia. Para ello, en la jornada de ayer firmaron un convenio con una vigencia de tres años y cuyo presupuesto asciende a 22,5 millones de pesetas.

JORGE CANCHO

Mañueco junto a agentes de Medio Ambiente procediendo a la repoblación de cangrejos / E. CAÑA

El consejero de Medio Ambiente de la Junta de Castilla y León, Francisco Jambrina, y el presidente de la Diputación Provincial de Palencia, Jesús Mañueco, firmaron un convenio para repoblar los ríos palentinos con 220.000 unidades alevines de cangrejo señal.

El acuerdo alcanzado entre ambas partes se desarrollará a lo largo de los próximos tres años, durante los cuales la Diputación aportará anualmente 7,5 millones de pesetas, mientras que la Consejería de Medio Ambiente se compromete a encargarse de la dirección tecnica de la repoblación, de acuerdo a la Ley de los Ecosistemas Acuáticos y de Regulación de la Pesca en Castilla y León.

Para ello, la Junta ha elaborado un Plan de Introducción de cangrejo señal en las masas de agua de la provincia de Palencia y una evaluación del impacto ambiental, como requisito previo para la puesta en marcha de dicho plan.

Asimismo, Medio Ambiente establecerá una zona reservada para preservar las escasas poblaciones existentes de cangrejo autóctono y propiciar en la medida de lo posible su futura expansión. Paralelamente, la Administración regional efectuará controles y seguimientos de la repoblación, de los que irá informando cada año a la Diputación Provincial.

A parte de todos estos aspectos, en el convenio suscrito ayer se recoge la posibilidad de que la Corporación Provincial edite, con la conformidad de la Junta, o conjuntamente con la misma, material divulgativo para mentalizar y concienciar a la población sobre la problemática del cangrejo de río.

La finalidad del acuerdo, tal y como señalaron Jesús Mañueco y Francisco Jambrina, es la de devolver la tradición cangrejera a los ríos y arroyos de esta provincia. "Somos conscientes del grave desequilibrio en el funcionamiento del ecosistema que representa la práctica desaparición de cangejos, ya que corremos el riesgo de que el nicho ecológico que han dejado sea ocupado por especies no idóneas para el medio, de inferior calidad, y cuya expansión es necesario frenar", afirmó el consejero.

Por su parte, Mañueco recordó, que, a la hora de firmar este convenio, se ha tenido muy en cuenta la amplia tradición cangrejera de la provincia de Palencia y su importancia económica, turística, cultural y deportiva. "Queremos contar nuevamene con un producto de alta calidad y hemos empezado a dar los primeros pasos", afirmó el presidente de la Diputación.

Excelentes resultados en Soria y Burgos

Palencia no es la primera provincia de Castilla y León en la que se ha llevado a cabo la repoblación de cangrejos señal . Previamente, la Consejería de Medio Ambiente puso en marcha esta experiencia en los ríos y arroyos de Soria y Burgos, donde se han registrado unos excelentes resultados. "En determinadas zonas de estas dos provincias se podrán pescar este mismo año cangrejos señal", afirmó Francisco Jambrina. El reponsable de Medio Ambiente en la Comunidad Autónoma manifestó que, por razonces de prudencia, no era aconsejable desvelar aquellas zonas de la provincia donde se va a llevar a cabo la repoblación del cangrejos señal. "Hay muchos furtivos con afán acaparador y es mejor que dejemos tranquilos a los cangrejos durante un tiempo y así, en unos pocos años, se podrán volver a pescar", dijo. En otro orden de cosas, Jambirna señaló que se ha elegido a esta especie de cangrejo por ser la más parecida al autóctono, cuya recuperación es muy complicada. El cangrejo señal procede de américa, su selección se ha realizado en Suecia y es inmune a la enfermedad que acabó en su día con la especie autóctona. "La recuperación de las antiguas poblaciones de cangrejo autóctono es una misión imposible a corto plazo. Pese a todo, se puede conservar en lugares aislados y tenemos que hacer un esfuerzo para tratar de lograr su expansión lo antes posible. Mientras tanto nos tenemos que conformar con el cangrejo señal que es el más parecido", puntualizó el consejero.

Cañadas recrimina a la Junta el no tener un vertedero industrial

Mafre entregó ayer al Ayuntamiento el Plan Medioambiental de Dueñas

MERCEDES GARCIA

El alcalde de Dueñas, José Manuel Cañadas, no ha tardado en responder a las duras acusaciones que lanzó ayer el consejero de Medio Ambiente contra el Ayuntamiento eldanense culpabilizándole de la contaminación de un acuífero próximo a este municipio palentino.

Cañadas considera que la Junta es la única responsable de la situación que se está viviendo en la zona conocida como Campo de Onecha, "ya que no tiene previsto un sistema de recogida de vertidos industriales en toda la zona sur".

El responsable del Ayuntamiento de Dueñas reconoció, al mismo tiempo, que si la Consejería de Medio Ambiente está esperando a que cada ayuntamiento solucione el problema a su manera "se producirá una situación muy lamentable, puesto que se crearían unos treinta o cuarenta vertederos en la zona".

José Manuel Cañadas puntualizó además ayer que la Junta conocía que el Ayuntamiento iba a autorizar a varias empresas a que depositaran sus residuos en un vertedero próximo a la carretera de Ampudia. De hecho, el alcalde aseguró haber mantenido una reunión el pasado día 29 de marzo con los jefes del Servicio de Medio Ambiente de Palencia y Valladolid, así como con algunos técnicos y diversos juristas de la Institución, para darles a conocer de primera mano la problemática eldanense.

"En aquel encuentro yo les adelanté que tendría que empezar a buscar otro lugar más seguro y alejado del agua, a lo que ellos me respondieron que no tenían ninguna intención de darme una autorización pr escrito", aseguró Cañadas, quien se preocupó ayer por el futuro de los vertdos que generaren las empresas que se vayan asentando en un futuro en el Polígono Industrial de Venta de Baños.

Precisamente, ayer por la tarde la empresa Mafre, encargado de elaborar un Plan Medioambiental de Dueñas, entregó el anteproyecto en el Ayuntamiento.

Los procuradores socialistas han decidido presentar una proposición no de Ley en el Parlamento Regional para que la Junta se comprometa a colaborar con la Mancomunidad del Cerrato en la construcción de un vertedero de resíduos inertes generados por empresas.

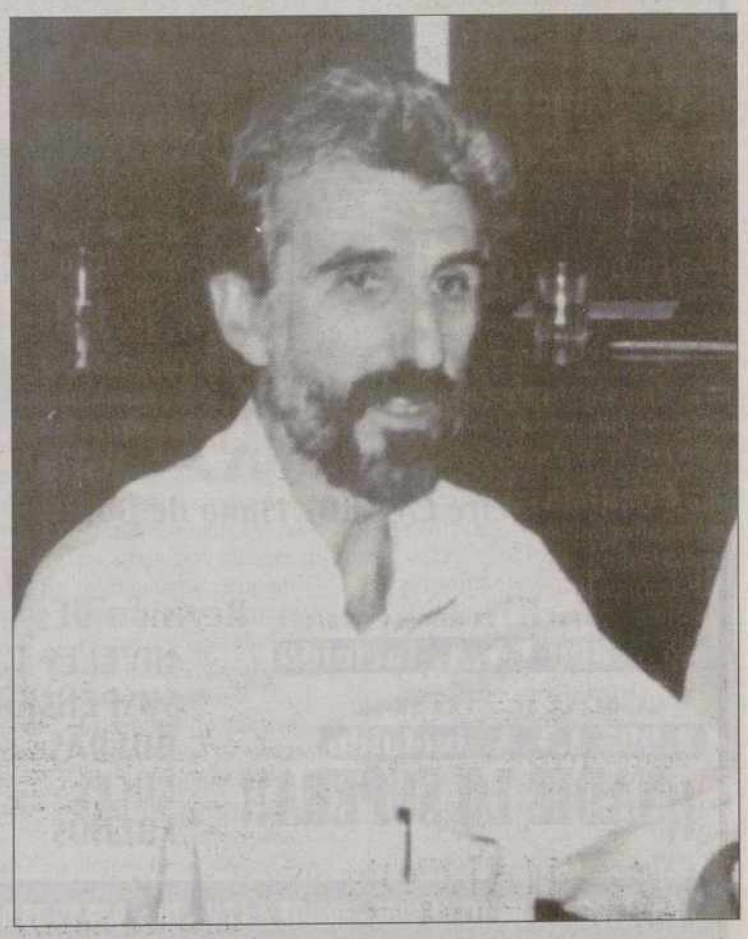

José Manuel Cañadas, alcalde de Dueñas / ARCHIVO

M.C.D.2022

Mercapasa está pendiente de lo que decidan sus socios

La sociedad no descarta vender las naves destinadas a los puestos de frutas y verduras

La Junta General Ordinaria del mercado central de frutas y verduras de Palencia (MERCAPASA) deparó un compás de espera, ya que existen dudas a la hora de ocupar los puestos por parte de varios socios, no descartándose la venta de las naves ya construidas.

JOSE BENITO IGLESIAS

Los socios de MERCAPASA, representados en un 90 por ciento en la Junta, dejaron en el aire la fecha de apertura de sus nuevos puestos de frutas y verduras ya que, de momento, no existe un compromiso firme y unánime para adquirir el espacio habilitado para cada uno de ellos en las amplias instalaciones construidas en las cercanías de la autovía.

En los próximo días se tomará una decisión al respecto dado el alto coste financiero que está suponiendo no ocupar los puestos. En el transcurso de la Junta se pusieron de manifiesto los problemas de los mayoristas de frutas, ya que algunos se han jubilado y los hijos no han continuado la actividad, mientras que para otros el traslado a MERCAPASA desde el poligonillo les supone una inversión difícil de afrontar. No obstante, la mayoría -sobre todos los socios agricultores- aboga por la continuidad del proyecto

Según manifestó ayer el socio y antiguo presidente de la sociedad, Carlos Carrancio, "es una pena que después de nueve años de fraguarse la idea de impulsar el mercado central de frutas y verduras ahora esté peligrando su continuidad. Vamos a hacer todo lo posible para seguir adelante, involucrando a personas nuevas. El problema es que este sector no ha estado unido nunca y ahora estamos empezando a notarlo".

El complejo de MERCAPASA, que aún permanece vacío, se terminó en mayo en el Polígono Industrial de Villamuriel de Cerrato, al lado de la autovía de Castilla, con una inversión inicial de 300 millones de pesetas, de los que unos 100 millones proceden de subvenciones y fondos europeos.

Los socios-trabajadores adquirieron acciones de 125.000 pesetas para alcanzar un capital social de 100 millones de pesetas. Cada socio promotor -entre asentadores de frutas y agricultores- tendrá que adquirir su puesto de venta, mientras que los espacios que queden libres serán ocupados por mayoristas de fruta de fuera de la capital, con los que se negocia actualmente.

Junto a las naves para los puestos de venta se ha construido un edificio central, que piensa ser ocupado por un hotel y un restaurante que ya han dado su visto bueno para instalar el negocio. La primera fase de las obras se compone de un mercado central con 34 puestos de venta de frutas y verduras, añadiéndoe como complemento al mismo varias naves industriales destinadas a la alimentación y bebidas.

Existe una segunda fase prevista en el proyecto que permitiría contar con 20 naves industriales más, alcanzándose la cifra total de 50 en la tercera fase, que incluiría la construcción de una gasolinera.

Un momento de la Junta celebrada en la tarde-noche del martes / ENRIQUE CAÑA

Italia Bella

SALIDAS ESPECIALES EN AUTOCAR DESDE CASTILLA Y LEON

PROGRAMA Autobús + Autobús 11 Días

Desde Madrid..... 69.900 pts.
Desde Zamora, Avila, Salamanca, Segovia, Valladolid y Palencia .... 74.900 pts.
Desde León ..... 75.900 pts.

INCLUIDO: Circuito en Autocar + Hoteles Turista + 9 Comidas + Alojamiento y Desayuno + Seguro + Visitas + Guías locales.
SALIDAS: Desde Mayo hasta Octubre.
SUPLEMENTOS: Consulte suplementos por temporada y habitaciones individuales.

PROGRAMA Autobús + Avión 9 Días

Desde Madrid..... 75.900 pts.
Desde Zamora, Avila, Salamanca, Segovia, Valladolid y Palencia .... 78.900 pts.
Desde León ..... 80.900 pts.

INCLUIDO: Circuito en Autocar + Avión Roma - Madrid + 7 Comidas + Alojamiento y Desayuno + Seguro + Visitas + Guías locales.
SALIDAS: Desde Mayo hasta Octubre.
SUPLEMENTOS: Consulte suplementos por temporada y habitaciones individuales.
Tasas de Aeropuerto: .....2.300 pts.

PROGRAMA Avión + Avión 7 Días

Desde Madrid..... 82.900 pts.
VISITANDO: Roma - Florencia - Venecia.
INCLUIDO: Avión Madrid - Roma - Madrid + 4 Comidas + Alojamiento y Desayuno + Seguro + Visitas + Guías locales.
SALIDAS: Desde Mayo hasta Octubre.
SUPLEMENTOS: Consulte suplementos por temporada y habitaciones individuales.
Tasas de Aeropuerto: .....2.300 pts.

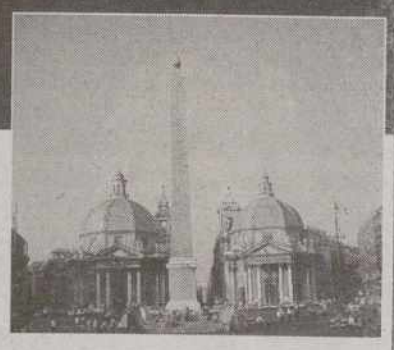

Sólo en:

SALAMANCA Palacio de Congresos y Exposiciones Castilla y León

Gestiona el Palacio de Congresos y Exposiciones de Castilla y León:

HALCON VIAJES

Su tarjeta de crédito

Solicítela ¡ES GRATIS!

Con esta tarjeta de crédito podrá pagar sus viajes en 3 meses sin ningún recargo, o elegir cualquier otra modalidad de pago más cómoda para usted.

HALCON VIAJES

CICL 37-03

LA FORMA MAS INTELIGENTE DE VIAJAR

Información y Reservas 902 300 600 09:30 - 14:00 y 16:30 - 20:30

Internet: http://www.halcon-viajes.es

Más de 500 oficinas propias a su servicio.

M.C.D.2022

El comité intercentros de FASA Renault acuerda no aceptar regulaciones

Ofrece a cambio no trabajar los días necesarios en el último trimestre y recuperarlos en el 99

Los sindicatos del Comité Intercentros de FASA Renault propusieron ayer a la dirección un acuerdo para no aceptar regulaciones de empleo en la factoría de Villamuriel, ofreciendo como alternativa no trabajar los días que sean necesarios en el último trimestre del 98 y recuperarlos en algunos sábados del 99.

JOSE BENITO IGLESIAS

Factoría de FASA Renault en Villamuriel de Cerrato / ARCHIVO

Los representantes sindicales del comité intercentros -UGT, CC.OO. y CGT, a excepción de la CC, que no se pronunció- consideran que la propuesta de expediente de regulación vertical, que paralizaría totalmente la factoría de Villamuriel 18 días del año 98 y 7 más en el 99, se puede solventar perfectamente respetando una serie de acuerdos pactados en junio del 97, que permitían reformar el calendario productivo.

En este sentido, los sindicatos ofrecen a la dirección de FASA Renault no producir los días que sean necesarios en el último trimestre del presente año y recuperarlos a lo largo de algunos sábados del año 99.

"De esta forma se puede evitar cualquier tipo de regulación horizontal o vertical, ya que existe un documento firmado donde ambas partes consensuamos en junio una serie de medidas correctoras para tratar de evitar la aplicación de expedientes de parada de la producción", apuntó ayer al término de la reunión del comité intercentros el máximo responsable de CC.OO. en la fábrica deVillamuriel, Joaquín Arias.

Las ventas del Megane se mantienen

Joaquín Arias, máximo dirigente de CC.OO. por la factoría de Villamuriel en el comité intercentros de FASA Renault, aseguró ayer que las ventas del modelo Megane, único vehículo fabricado en Palencia, han subido tanto en España como en el resto de Europa "lo que ha logrado mantener el nivel de pedidos y la salida diaria de la factoría de 1.200 vehículos. Con este dato pensamos que los días de regulación previstos por la empresa disminuirán considerablemente".

Por su parte, los directivos de FASA eludieron ayer pronunciarse sobre este tema al considerar que el mercado de vehículos fluctúa continuamente.

En cualquier caso, Joaquín Arias recordó a la empresa "que debe estudiar nuestra propuesta de no aplicar regulaciones y respondernos el próximo 7 de mayo".

Por otra parte, en el Plan de Bajas Voluntarias Incentivadas las posturas están más cercanas en muchos aspectos, solicitando los sindicatos como principales puntos el que se garantice la percepción del salario íntegro a la viuda y familia del trabajador en caso de fallecimiento de éste, así como una mayor protección social y fiscalidad adecuada.

ENRIQUE CAÑA

Jovencísimos actores en el cierre del Ciclo de Iniciación al Teatro

Cuarenta alumnos y alumnas de los colegios Santa Clara de Asís, Ciudad de Buenos Aires, Juan Mena y Ramón Carande clausuraron ayer el XIII Ciclo de Iniciación al Teatro, organizado por la compañía palentina Zarabanda con patrocinio del Ayuntamiento. Estos escolares han venido preparando a lo largo del curso obras cortas para convertirse por un día en protagonistas y comprender mejor los entresijos del hecho teatral. Después de asistir a las seis primeras sesiones, dedicadas al mundo de los títeres, al de los actores, a los clásicos españoles -en esta sesión doble, cuatro alumnos actuaron junto a Zarabanda- y a los cuentos, ayer los grupos de esos cuatro colegios pusieron en escena "Maese Mimín", "Aventura en el Teatro", "Menuda clase" y un fragmento de "El dueño del Tiempo", respectivamente. El decimotercer ciclo dio comienzo el 11 de febrero, con escolares de los colegios citados y de Padre Claret, San José, Santo Domingo de Guzmán, Marqués de Santillana, Modesto Lafuente y Blas Sierra. Este año el título genérico ha sido "El teatro me enseña y me divierte". En la foto vemos a uno de los grupos de escolares durante su actuación en Caja Duero.

De Gregorio anima a los padres a no tener complejos en su deber de educar

REDACCION

El psicopedagogo y orientador familiar Abilio de Gregorio disertó sobre "La familia, ámbito de humanización y de transmisión de valores", conferencia enmarcada dentro de las VIII Jornadas de la Familia, organizadas por la Delegación Diocesana de Pastoral de la Familia.

La familia, en opinión de De Gregorio, no es , desde el punto de vista social, un producto de la sociedad ni de la historia, "puesto que existió antes". Y aunque no se centró en el tema social si reconoció la "importancia de la familia hoy día entre nosotros por el hecho de soportar el paro juvenil".

El orador recordó las tres misiones más importantes de la familia; en primer lugar, la acogida de los hijos para ayudarles a ser lo que tienen que ser ,"personas responsables, abiertas a los demás".

La segunda es la de la comunicación íntima, personal "y ésta sólo tiene lugar cuando el hijo se siente atendido, comprendido, aceptado y valorado, es decir, cuando la persona se siente querida".

La tercera es la de valoración, es decir, "la de ayudar a dar sentido a la vida, a la existencia, asunto que sólo es posible yendo más allá, a la trascendencia".

"La felicidad sólo puede darse en nosotros cuando vivimos nuestra dimensión biológica, psicoafectiva y trascendente", aseguró De Gregorio.

En cuanto a los valores que la familia transmite a los hijos, se fijó en el de la libertad que "lleva a la persona a comprometerse, a ponerse al servicio de los otros".

Luego subrayó el amor, de la entrega al otro. Destacó que si hubiera que resumir los principales valores de la persona humana, madura y feliz, éstos serían "el ser, el amar y el adorar".

"El hombre es proyecto de Dios, del amor de Dios. Y cuando se ama, se vive el amor, se vive también con él, el perdón, el dolor, el sufrimiento", subrayó el ponente.

Por último, De Gregorio animó a los padres y educadores para no tener complejos en "nuestro deber de educar".

Lo importante es, en opinión de este psicopedagogo, "querer, crear el clima afectivo, ser modelos de identificación". Pero, indicó, "debemos tener una buena jerarquía de valores, así como una gran confianza en nosotros mismos", concluyó.

Las VIII Jornadas de la Familia organizadas por la Delegación Diocesana de Pastoral Familiar se desarrollan, durante tres días, en el Auditorio de Caja España, en la calle Mayor de la capital.

M.C.D.2022

Peguform para hoy en señal de luto por la muerte de un trabajador

JOSE BENITO IGLESIAS

La dirección de Peguform Ibérica y la representación sindical acordaron declarar hoy jornada de luto en la factoría de componentes plásticos para el automóvil, parando la actividad laboral en señal de duelo por la muerte del jefe de equipo de la nave de inyección, Alberto Plaza López, de 27 años de edad,que falleció el pasado martes después de que su brazo quedara atrapado en la máquina con la que trabajaba, lo que le causó heridas de carácter irreversible.

En el resto de fábricas de Peguform en Cataluña y Vigo los empleados pararán mientras dure el entierro del infortunado trabajador palentino, que tendrá lugar a las 12,30 horas de hoy.

Fuentes de la empresa señalaron ayer con relación al suceso que la autoridad laboral inició de forma inmediata, en la misma tarde del accidente, una investigación sobre las causas del mismo "de la que no se derivó en ningún caso la sugerencia de paralización y precinto de la instalación productiva implicada".

No obstante, la Dirección General de Peguform Ibérica ordenó por su parte la paralización total de la máquina y su precinto hasta que cuatro técnicos de la firma ITALTECH, fabricante de la misma, se desplazaran desde Italia y realizaran en la mañana de ayer una auditoría complementaria sobre el funcionamiento de los medios de seguridad existentes en la misma.

Como resultado de la auditoría técnica, Peguform afirma que los ingenieros de la firma italiana han certificado que la máquina inyectadora afectada "tiene presentes y en funcionamiento los elementos de seguridad -que se mantuvieron operativos en el momento del accidente-, cumpliendo varias directivas europeas incluidas en la normativa de seguridad vigente en la CEE"

Peguform Ibérica y los técnicos italianos de ITALTECH han facilitado a la autoridad laboral cuantos datos y comprobaciones les fueron requeridos en la investigación. Ayer estuvieron presentes en la fábrica técnicos de la mutua FREMAP; el jefe de la Inspección de Trabajo, Abelardo Febrero, y la inspectora Elisa Liébana; el jefe de la Unidad de Seguridad y Salud, Ildefonso Bermejo, y la técnico Eva de Frutos, que tomaron declaración a los delegados de prevención y a los trabajadores cercanos al lugar del accidente.

La jornada de luto que se vivirá hoy en la fábrica fue acordada en una reunión donde estuvieron presentes directivos palentinos y el presidente de Peguform Ibérica, Félix Pérez; la secretaria provincial de CC.OO.; Charo Bueno; el secretario provincial de FIA-UGT, José Miguel Rodríguez; y delegados y asesores sindicales de Peguform en Cataluña y Palencia.

La CCSA dice que el delegado de la Junta se ofrece a 'aportar claridad' sobre la térmica

REDACCION

La Coordinadora anti Central de Salinas (CCSA) afirmó ayer a través de un comunicado que el delegado territorial de la Junta de Castilla y León en Palencia, Rafael Martínez, se ha dirigido en los pasados días a una parte de los colectivos que en sudía presentaron alegaciones en contra de la incineradora de biomasa "mediante fax o cartas extraoficiales, sin sello ni registro de ninguna clase, con el ánimo de aportar claridad en la información difundida ".

Desde la CCSA, donde no se ha recibido el mencionado escrito, sus miembros apuntaron ayer que "el delegado de la Junta debe traducir en hechos su oferta. La oposición a esta planta incineradora habría acabado hace años si el delegado o cualquiera de los numerosos promotores del proyecto hubieran sido capaces de demostrar que hay biomasa forestal suficiente para mantenerla en marcha sin quemar otros residuos".

Mientras nos se haga lo apuntado, la Coordinadora dice que todo lo que figura en los permisos administrativos "es papel mojado y cartas como las que se han enviado no hacen sino tentar la paciencia de los colectivos preocupados por el futuro de la Montaña Palentina".

Los integrantesde la CCSA emplazan al delegado de la Junta a que acuda a la comarca con información suficiente "para demostrar que la planta incineradora es viable económicamente. Si lo hace, nos comprometemos a abandonar nuestra oposición al proyecto. Si no lo hace, demostrará que defiende los intereses de Abengoa y el BCH. Rafael Martínez dice que su obligación es proteger a los ciudadanos y al medio ambiente. Queremos verlo".

Junta de Castilla y León
CONSEJERIA DE INDUSTRIA COMERCIO Y TURISMO
Dirección General de Industria, Energía y Mina

Excma. Diputación Provincial de Palencia

ANUNCIO DE CONCURSO

Concurso Público para la Adjudicación y Ejecución de las Obras incluidas en el Programa de Infraestructura Eléctrica Rural de Castilla y León para 1998, correspondiente a la empresa Distribuidora de Energía Eléctrica IBERDROLA, S.A. - provincia de **Palencia**.

Objeto y Tipo de Licitación: Contratación por concurso de la adjudicación y ejecución de las obras señaladas en el Anejo I con los precios bases de licitación que allí se relacionan.

Exhibición de Documentos: El Proyecto y los Pliegos de Condiciones Técnicas y Administrativas, estarán a disposición del público en la sede de la Dirección General de Industria, Energía y Minas de la Consejería de Industria, Comercio y Turismo de la Junta de Castilla y León, en Valladolid, calle Jesús Rivero Meneses s/n; en el Servicio Territorial de Industria, Comercio y Turismo, en C/. Casado del Alisal nº 27 de Palencia, en la Excma. Diputación Provincial de Palencia, y en las oficinas de la Empresa Distribuidora IBERDROLA, S.A., sita en León en la calle Legión VII, 6-1.º.

Presentación de Proposiciones: Las Proposiciones se ajustarán al modelo que se adjunta en el Pliego de Bases y deberán ser entregadas en el plazo de 15 días naturales a contar desde el día siguiente a la publicación en el "Boletín Oficial de Castilla y León" y presentadas personalmente en el Registro de la Consejería de Industria, Comercio y Turismo de la Junta de Castilla y León, sita en la C/. Jesús Rivero Meneses s/n de Valladolid, dentro del plazo marcado.

Documentos que deben presentar los licitadores: Las proposiciones económicas y la documentación exigida, se entregarán en sendos sobres cerrados lacrados y firmados por el licitador o persona que lo represente, en cada uno de los cuales se hará constar su respectivo contenido y el nombre del licitador.

Sobre nº 1: Documentación.
CONTENIDO: Contendrá los documentos que se detallan en la condición segunda del Pliego de Condiciones Administrativas.
Sobre nº 2: Documentación Económica.
CONTENIDO: Contendrá el Plazo Previsto de Ejecución y la Proposición Económica, que deberá ajustarse al modelo establecido en el Anexo III del Pliego de Condiciones Administrativas.

ANEJO I

Nº	OBRA	PRECIO BASE LICITACION PTS.	PLAZO EJECUCION
1	RBT. en Villambrán de Cea (Ayto. de Lagartos)	5.399.657 Pts.	5 Meses
2	RBT. en Villemar (Ayto. de Villada)	1.943.646 Pts.	5 Meses
3	RBT. en Moratinos	2.049.199 Pts.	5 Meses
4	RBT. en Villelga (Ayto. de Villada)	3.201,686 Pts.	5 Meses
6	RBT. en Santibáñez de la Peña	5.162.085 Pts.	5 Meses

León, 22 de abril de 1998

EL JEFE DE LA UNIDAD DE NUEVOS SUMINISTROS DE LEON-ZAMORA DE LA EMPRESA DISTRIBUIDORA DE ENERGIA ELECTRICA IBERDROLA, S.A.

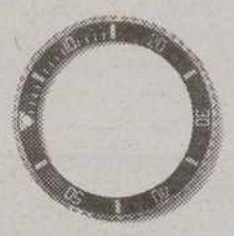

A 300 metros de profundidad es bueno parecerse a un submarino.

Submariner Date

Para sumergirse a ciertas profundidades hace falta un reloj diferente. Como el Rolex Submariner, preparado para resistir hasta 300 metros bajo el mar. Su caja Oyster protege la máquina y la cierra herméticamente como lo haría un submarino: con la corona Triplock.

Para cronometrar fielmente los tiempos de inmersión, clave para no arriesgar la vida del submarinista, el Rolex Submariner cuenta con un bisel giratorio graduado que sólo gira en sentido contrario a las agujas. Todo lo necesario para que, por fuerte que sea la presión, usted pueda sentirse siempre como en casa. Como su Rolex Submariner.

MEGINO
JOYERO
Mayor, 126. 34001 PALENCIA

ROLEX
of Geneva

M.C.D.2022

S.O.S. por los defensores de los derechos humanos

Amnistía Internacional pretende traer a España a ocho colombianos en peligro

Amnistía Internacional pide apoyo a su plan de protección a defensores de los derechos humanos tras otro asesinato de un activista, Eduardo Umaña, en Colombia. Pretende traer temporalmente a España a ocho defensores colombianos en grave peligro.

J. L.R.

El director de la Sección Española de Amnistía Internacional, Esteban Beltrán, alertó ayer del peligro que corren defensores de los derechos humanos y pidió apoyo al plan de protección, gracias al cual ocho activistas colombianos pasarían una temporada en España.

Beltrán, que participó en el ciclo de conferencias organizado por el Grupo de Palencia, se reunió con el alcalde de la capital, Marcelo de Manuel; el presidente de las Cortes de Castilla y León, Manuel Estella; y el senador socialista Heliodoro Gallego. Estas entrevistas se saldaron con la oferta del Ayuntamiento palentino de estudiar la forma de contribuir a sufragar la estancia temporal de los activistas; Estella gestionará que las Cortes regionales se pronuncien en el 50 aniversario de la Declaración Universal de los Derechos Humanos con una declaración institucional. Heliodoro Gallego, por su parte, firmó el compromiso de hacer lo que esté en sus manos por los derechos humanos.

Esteban Beltrán informó sobre las recomendaciones a las autoridades españolas para la protección y promoción de los derechos humanos, en materia de política interior y política exterior. Mostró cierta satisfacción ante "una batalla que se está ganando", la abolición de la pena de muerte. Denunció la existencia de bandas paramilitares que se ceban en las nuevas víctimas, "los indeseables, los mendigos, los pobres y los vagabundos". Animó a la sociedad civil a involucrarse en la defensa de los derechos humanos porque"una sociedad débil es caldo de cultivo para la violencia".

Esteban Beltrán / ENRIQUE CAÑA

En la conferencia de Prensa anterior a su intervención, Esteban Beltrán, recordó al obispo auxiliar de Guatemala, Juan Gerardi, asesinado el lunes y con quien trabajó y mantuvo amistad.

Ante la gravedad de la situación, tras el asesinato de un activista colombiano, Amnistía Internacional ha puesto en marcha una red internacional de acción sobre defensores de derechos humanos latinoamericanos en peligro. Se ha creado un fondo para sufragar la estancia temporal en España de defensores de derechos humanos en peligro, que se espera iniciar este año con activistas colombianos.

Los palentinos pueden contribuir en esta labor de protección ingresando donativos en la cuenta abierta en Caja Duero, sucursal 0201, número 9106246767. También el Grupo de Palencia de Amnistía Internacional está buscando el hermanamiento de autoridades y personalidades palentinas con defensores de derechos humanos, con el fin de realzar la importancia de su labor.

En el año del 50 aniversario de la Declaración Universal de los Derechos Humanos Amnistía Internacional recuerda que el primer derecho, y el primer deber, es el de defender los derechos humanos. "Pero hacerlo es también la principal amenaza para los que sustentan en las violaciones de los derechos humanos la protección de sus propios intereses. Por eso, los defensores son objeto de un acoso constante y que adopta diversas formas, desde la ejecución extrajudicial, la prisión sin juicio o las condenas por motivos de conciencia, a la incriminación falsa en delitos que no han cometido, el ataque a miembros de su familia, las amenazas de muerte o las represalias laborales o económicas con el fin de hacerlos desistir de su tarea".

El ciclo de conferencias organizado por el Grupo de Palencia de Amnistía Internacional concluye el próximo 11 de mayo. En esta ocasión será el magistrado del Tribunal Supremo, José Antonio Martín Pallín, quien diserte sobre los derechos humanos de tercera generación. La conferencia será a las 20.00 horas en el Salón de Actos de la Biblioteca Pública. La entrada es libre.

Renfe refuerza los trenes durante el puente

REDACCION

Renfe reforzará los trenes Regionales y de Grandes Líneas que circulan por Castilla y León, desde hoy y hasta el 4 de mayo, con motivo del puente del Primero de Mayo. A la gran demanda de viajes detectada en años anteriores coincidiendo con esta fiesta hay que añadir el hecho de que otros muchos ciudadanos realizarán sus desplazamientos en tren para aprovechar el puente.

La unidad de negocio de Regionales ampliará su oferta comercial en Castilla y León reforzando varios trenes con 4.140 plazas más. La mejora afectará a las conexiones ferroviarias entre Madrid y las ciudades de Avila, Burgos, León, Palencia, Salamanca y Valladolid, beneficiándose también otro buen número de localidades intermedias que tienen estipuladas paradas comerciales.

Por su parte, la unidad de negocio de Grandes Líneas aumentará en un 33 por ciento el número de plazas en el corredor norte (Madrid-A Coruña/Vigo) y también reforzará los trenes que tienen destino Madrid, con objeto de responder al notable incremento en la demanda de plazas que se está originando por estos días, según informó ayer la Delegación Territorial Noroeste.

ENRIQUE CAÑA

La nueva Serie 3 de BMW se pone en movimiento

AYRSA, concesionario en Palencia de la prestigiosa marca automovilística alemana BMW, presentó a sus amigos y clientes los nuevos modelos de la Serie 3. El acto, en el que estuvieron presentes otros concesionarios palentinos de automóviles, tuvo lugar en la tarde-noche del martes, en el transcurso de una fiesta celebrada en la discoteca Cárabel de nuestra ciudad. Fue presentado por Javier Sánchez, compañero de Radio Palencia SER, e intervino el gerente de AYRSA, Angel Fuentes Luis, que dirigió unas palabras a los presentes y comentó que la presentación del nuevo coche había tenido lugar a nivel nacional el pasado día 23, coincidiendo con la festividad de Castilla y León, por lo que en nuestra Comunidad tuvieron que retrasarlo. A continuación se pasó el video de la presentación en Madrid del nuevo Berlina de BMW, que tuvo lugar en la sede del IMAX, en un acto presentado por el conocido periodista Pedro Piqueras, pasando seguidamente a descubrir dos modelos de la nueva Serie 3 de la firma alemana, que se encontraban expuestos en el interior de la discoteca. La fiesta concluyó con un vino español.

El "Saloncillo" dedicó su tertulia a Fernández Nieto

REDACCION

Los contertulios del Saloncillo Cuatro Estaciones dedicaron su tertulia mensual a José María Fernández Nieto, para celebrar el homenaje que el Ayuntamiento y Palencia le dedicaron recientemente. La asistencia fue tan numerosa como permite el pequeño e íntimo salón. Se leyeron poemas de sus primeros libros, de su reciente antología en las voces de Ana María, Eduardo, Angeles, Luis Antonio, Cuadrillero, Margarita, Enriqueta, Rosario, José Antonio, Juliana y Herminia. Los versos de José María emocionaron a los presentes, que se sintieron más cerca del poeta. Carlos y Sari dedicaron sus poemas al amigo y padre, poniendo una nota de ternura muy especial y Pablo Buisán con su evocadora prosa, nos recordó momentos de la juventud de José María.

También se dejó sentir una emoción gratísima en la audición de los ocho poemas grabados por Camilo García, cuya preciosa voz remató los bellísimos versos del poeta. No se puede esperar más de una tertulia poética que tuvo todos los elementos indispensables para el recreo y gozo del espíritu. El acto terminó con la lectura, por José María Nieto, del hermoso poema de agradecimiento que el poeta dedicó en su día a todos los palentinos.

M.C.D.2022

Un estudio asegura que Palencia se asienta sobre una débil estructura económica

Los profesores que lo han realizado definen a la capital como una "Ciudad de Servicios"

La Escuela Universitaria de Relaciones Laborales presentará hoy en el marco del I Congreso Regional que se está celebrando en la capital el libro "Condiciones y oportunidades de empleo de los jóvenes de Palencia", en el que se pone de manifiesto que la capital palentina se asienta sobre una débil estructura económica.

MERCEDES GARCIA

En el estudio se demuestra que las etapas de crisis se sienten en Palencia con mayor fuerza que en el resto del país, mientras que los períodos expansivos (como los de los años 95 y 96) no provocan un descenso importante del paro. "Esto pone de manifiesto la débil estructura económica sobre la que se asienta la actividad en la capital palentina", asegura en el estudio el equipo de profesores que le han realizado y que pertenecen a la Escuela Universitaria de Relaciones Laborales.

El libro, que se presenta hoy en el marco del I Congreso Regional de Relaciones Laborales, deja también constancia de que Palencia es una ciudad que basa su economía en el peso e importancia que tiene como "centro de servicios" dentro de la provincia. Los autores del libro llegan aún más lejos y califican a la capital como "Ciudad de Servicios". Y es que realmente es la Administración Pública, Sanidad, Comercio y Educación son la actividades que soportan la economía local.

Al parecer, la importancia del sector servicios se acrecienta por la escasa relevancia que tienen el resto de los sectores económicos. Así, el sector terciario concentró en 1996, el 77,99% de las colocaciones y el 52,60% del paro de la ciudad.

Por contra, el sector industrial en Palencia tiene una escasa relevancia, ya que está muy lejos de ser una ciudad con un sólido tejido industrial.

En el sector de la construcción, tras el de servicios, es donde se registran mayores movimiento de colocación. La construcción, aún habiendo sufrido un incremento en la cifra del paro, ha generado empleo a lo lago del período analizado en el citado libro. Hoy en día es el sector más dinámico de los que configuran la economía.

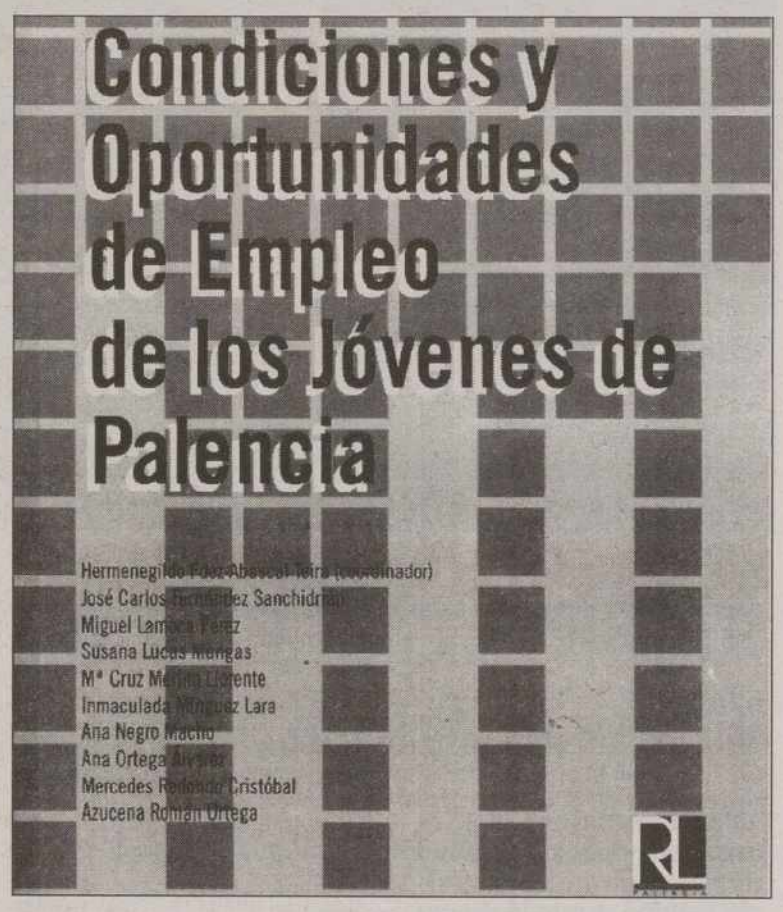

Portada del libro "Condiciones y oportunidades de empleo de los jóvenes de Palencia"

Palentinos en la VI Feria de Artesanía de Valladolid

REDACCION

Cinco artesanos palentinos, de distintos oficios, han sido seleccionados para participar en la VI Feria de Artesanía de Valladolid, que tendrá lugar del 12 al 17 de mayo, coincidiendo con la programación festiva de San Pedro Regalado.

Los palentinos invitados a la Feria son: Santiago Martínez (joyería), Fernando Bermejo (joyería), Pablo Peláez (talla de madera y policromía), Victorino Hoyos (cuero) y Lourdes Pobes (cerámica).

En total asistirán ochenta artesanos, procedentes de once comunidades autónomas, además de Francia, con lo que esta feria vallisoletana se convierte en la primera de la región por su número de participantes.

Entre las novedades de la sexta edición destaca la instalación de una carpa gigante de 2.400 metros cuadrados y la demostración simultánea de cuatro talleres en vivo, en las modalidades de textil, cerámica, mimbre y reproducciones románicas, con participación directa y gratuíta del público.

El certamen ha sido organizado por FOACAL.

fernando Studio foto
Antonio Maura, 2 Tel: 74 57 00
PALENCIA
FOTOS COMUNION
- RECORDATORIOS
- MINI-REPORTAJES
- AMPLIACIONES
CON LA TECNICA MAS AVANZADA, LA MEJOR CALIDAD Y PRECIO
PARA SU COMODIDAD SOLICITE HORA Y DIA

Hoy FELICITAMOS a...

Eutíquia Gutiez
y
Santiago López,
son matrimonio
y cumplen 67 años.

ELLA SE MERECE LA FORMA MÁS HERMOSA
DE AGRADECERLE SU AMOR:
UNA FIGURA LLADRÓ.
VENGA A PAQUILLO Y REGALE LA MÁS BELLA TRADICIÓN,
LO RECORDARÁ SIEMPRE.
PAQUILLO
TIENDAS ORO
COLÓN, 5 Y 31 - PALENCIA - TEL.: 74 55 23

M.C.D.2022

"Esta noche no estoy para nadie" en el Teatro Ortega

REDACCION

La empresa del Teatro Ortega ha programado para los días 2 y 3 de mayo la representación de "Esta noche no estoy para nadie", primera comedia de Juan Carlos Rubio que sube a escena. Habrá funciones de 8 de la tarde y 11 de la noche ambos días.

Esta comedia está protagonizada por la versátil Esperanza Roy, acompañada por Martí Peraferrer, Lucía Bravo y Nicolás Dueñas. La dirección es de Joaquín Vida, la escenografía de José Miguel Ligero y la producción de "Suspiro, S.L.". Moncho Borrajo ha colaborado con el diseño de fachada y ha escrito, a propósito de la protagonista de "Esta noche no estoy para nadie", que es "la guinda que hace apetecible desde el escaparate" esta obra construida a modo de "rico pastel de situaciones".

Espera que los espectadores descubran "no otra Esperanza Roy, sino la misma, con un arco iris de sutilezas interpretativas, que les hagan decir al finalizar: merecía la pena venir al teatro".

Joaquín Vida recuerda en el programa que conoció el autor de la comedia, Juan Carlos Rubio, con motivo de las pruebas que convocó para encontrar al galán joven de "Las trampas del azar" de Buero Vallejo, papel que consiguió. Dice también que después le tuvo como ayudante en "La noche" de Saramago y que en ambas ocasiones hizo su trabajo con habilidad y eficacia.

"Después supe de su brillante colaboración como guionista en las series más populares de TV. Pero cuando realmente descubrí su talento para la expresión dramática fue cuando me dejó leer su "Esta noche no estoy para nadie", descubrí en ella una impecable carpintería teatral, un hábil dibujo de los personajes, un ágil diálogo y un innegable talento para la comedia, y me propuse inmediatamente ayudarle a corporizar su texto sobre un escenario".

Un momento de esta visión cómica y ácida a un tiempo de la pérdida colonial / ENRIQUE CAÑA

Música, risa y llanto para el 98

Teatro Guirigai puso en escena "¡Más se perdió en Cuba!"

"¡Más se perdió en Cuba!" es un dicho popular que, amén de recordar que hace un siglo España se quedó sin sus colonias, permite el consuelo para otros problemas y desastres menores de la vida cotidiana. Ese es el espíritu del montaje que Teatro Guirigai ofreció el martes.

CARMEN CENTENO

La del día 28 fue la primera de las dos representaciones programadas por el Ayuntamiento de Palencia en torno a la "La Generación del 98 en el Teatro", dentro de su Primavera Cultural. La segunda tendrá lugar el 4 de mayo, a cargo de la compañía Atalaya y su montaje de "Divinas Palabras" de Valle-Inclán.

Teatro Guirigai puso en escena "¡Más se perdió en Cuba!", con argumento de Agustín Iglesias, Luis Díaz y Antonia Bueno y dramaturgia y dirección del primero de ellos. La escenografía -un pequeño teatro dentro del teatro- es de Cristina Mampaso y la música ha sido recogida y adaptada de temas populares españoles y cubanos y del compositor Enrique Granados.

Antonia Bueno, Alfonso Asenjo y Miguel Berlanga son los intérpretes de esta obra, a caballo entre la risa y el llanto, ácida y quejumbrosa al abordar el desastre colonial del 98 pero alegre a un tiempo, cargada de música y del afán de agradar propio de los cómicos ambulantes.

Trini y Cascorro son contratados por dos pesetas para actuar en un teatro "de verdad" y junto a Bombita -hijo de la primera-, llevarán desde la calle y el mercado donde habitualmente actúan, su repertorio de pasos, números musicales y mojigangas.

Acobardados por haber invadido el sagrado templo de Talía, temerosos y emocionados ante un público que les escucha en silencio, respetuosos con el arte pero "embarcados" en la amargura de una nación a la deriva, que siente profundamente la pérdida de la guerra de Cuba, la nostalgia de su ron, su caña de azúcar, sus mulatas y sus sones y la rabia ante la supremacía yanqui, desgranarán poemas patrióticos, recuerdos de la lucha y la fiebre, diálogos graciosos, ritmos calientes y parodias de "Búfalo Vil".

Así, la guerra, los políticos, la miseria de la soldadesca y el final de un siglo son repasados en escena con burlas, dolor, pasión y música porque, con ser temas muy serios, la obligación del cómico no deja de ser -así lo ven nuestros personajes- la de agradar al público. Aunque las lágrimas y la desesperanza asomen al escenario para interrumpir la función y aunque haya toques de anarquismo y de crítica social entre habanera y habanera.

El planteamiento escogido por Guirigai para acercarse al 98 es original y contiene aciertos, aunque también algún momento en el que el ritmo decae y se pierde un poco el rumbo.

Premios 98 para poetas consagrados y noveles

Han sido convocados por la Academia Castellano-Leonesa de la Poesía

REDACCION

La Academia Castellano-Leonesa de la Poesía ha convocado sus Premios 1998,con el patrocinio del Banco Bilbao-Vizcaya y la colaboración de la Fundación Jorge Guillén y la Junta de Castilla y León. Hay una modalidad para poetas con obra publicada y reconocida y para poetas noveles, nacidos o afincados en la Comunidad.

Para optar al premio de la primera categoría será necesario adjuntar a la solicitud un historial detallado en el que figuren los datos del poeta, su trayectoria literaria, libros publicados, distinciones obtenidas y cuantos datos y documentos considere oportuno aportar. Podrá optar mediante solicitud personal o mediante propuesta presentada por alguna de estas entidades culturales: academias, universidades, ateneos, departamentos de cultura de ayuntamientos o diputaciones, casas de cultura, agrupaciones, etc.

Al premio en categoría de noveles, deberá presentarse el propio autor, mediante el envío de un libro, inédito, escrito en lengua castellana, de una extensión comprendida entre los 600 y los 800 versos. Adjuntará también una breve noticia sobre el autor, con sus datos, dirección y teléfono.

Toda la documentación deberá enviarse, por triplicado, antes del 30 de junio a la Academia Castellano-Leonesa de la Poesía, calle Santiago 17-7º B, 47001-Valladolid.

Se establece un premio de un millón de pesetas y diploma acreditativo en la primera categoría y uno de 500.000 pesetas, diploma y edición de la obra premiada en la categoría de poetas noveles.

El jurado calificador será designado por la Academia convocante y en el mismo estarán representados el BBV como entidad patrocinadora y la Fundación Jorge Guillén como entidad colaboradora. Emitirá su fallo dentro de la primera quincena del mes de octubre de 1998. Si considera que ninguna de las obras de noveles reúne la calidad suficiente podrá declarar desierto este premio. No habrá accésits ni menciones honoríficas.

BREVES

■ CIT DE PALENCIA

Certamen literario interescolar

El CIT de Palencia ha convocado, en su 30º aniversario, un certamen literario interescolar titulado "¿Cómo es el turismo en tu ciudad?". Hay tres categorías: hasta 14 años, con premio de 10.000 pesetas en material escolar; estudiantes de Secundaria, BUP y FP, con premio de 15.000 pesetas y accésit de 5.000 también en material, y un premio especial de beca para el curso 98-99 para alumnado de la Escuela Superior de Turismo. Los trabajos se remitirán antes del 10 de mayo al Apartado 187.

■ FOTOGRAFIA

Concurso sobre el turismo de tu ciudad

El CIT ha convocado asimismo un concurso de fotografías con el lema "Descubre el turismo de tu ciudad", al que pueden concurrir fotógrafos aficionados (profesionales, no), con un máximo de cuatro obras en color o en blanco y negro. Se establecen tres premios de 20.000, 10.000 y 5.000 pesetas en material fotográfico. Los trabajos se remitirán antes del 16 de mayo al Apartado 187. Los premios se entregarán en la clausura de la Semana Turístico-Cultural del 25 de mayo.

■ JORNADAS

La superdotación y su problemática

Del 4 al 7 de mayo van a celebrarse en el Centro Asociado de Palencia de la UNED las Primeras Jornadas sobre la Superdotación y su problemática. Van a estar coordinadas por Carlos Martín Bravo. La finalidad es conseguir un acercamiento a los problemas de ese segmento de población con características excepcionales en los planos de la cognición y la creatividad. Van dirigidas a agentes educativos, pedagogos, psicólogos, psicopedagogos, profesores, alumnos de estas enseñanzas y padres.

■ OTROS MUNDOS

Conferencia sobre la vida en el Universo

El día 7 de mayo tendrá lugar en el salón de actos de Caja España (Don Sancho, 3) la segunda conferencia del ciclo "Otros Mundos" dedicado a la Astronomía. En esta ocasión intervendrá Francesc Lozano, Licencido en Ciencias Biológicas por la Autónoma de Barcelona, Master en Didáctica de las Matemáticas y las Ciencias Experimentales, miembro de la Agrupación Astronómica de Sabadell y profesor de la Universidad Ramón Llull. Hablará sobre lo que sabemos de la vida en el Universo. Será a las 20,15 horas.

M.C.D.2022

Concierto de la joven pianista Beatriz Prada Díez

REDACCION

La joven pianista palentina Beatriz Prada Díez ofrecerá hoy a sus paisanos un concierto en la Sala de Caja España (Don Sancho, 3), organizado por el Conservatorio de Música. Dará comienzo a las ocho de la tarde.

Nacida en Palencia en 1981, ha sido Premio de Honor Fin de Grado Elemental. En 1992 obtuvo el segundo premio en el Concurso Nacional de Piano "Infanta Cristina" y en 1994 una medalla en este mismo certamen, ambos en la categoría infantil. En el 95 consiguió el premio "Odón Alonso" al mejor instrumentista clásico en la final del concurso "Veo Veo" y en el 96 el Primer Premio en el I Concurso Nacional de Música celebrado en Burgos. En el 96 fue becada por el Rotary Club.

Actualmente cursa 8º de Piano, 4º de Armonía, Formas Musicales y 1º de Música de Cámara.

En el concierto de esta tarde interpretará la Suite Inglesa nº 2 de La menor de Bach, "Almería" de la Suite Iberia de Albéniz, la Sonata en Do mayor op.2 nº 3 de Beethoven y el Scherzo op. 4 de Brahms.

ENRIQUE CAÑA

El Hospital "Río Carrión" acogió las jornadas sobre terapia inhalada

El martes se celebraron en el Hospital "Río Carrión" las 2ª Jornadas Neumológicas para Atención Primaria sobre Terapia Inhalada, organizadas por la Unidad de Neumología del citado centro hospitalario. De la secretaría técnica se ocupó la empresa Astra España y del patrocinio la Sociedad Castellano-Leonesa de Patología Respiratoria (SOCALPAR). La presentación y la primera de las ponencias de estas jornadas corrieron a cargo de la doctora Fernández Jorge (en la fotografía), del Servicio de Neumología del Hospital "Río Carrión". Habló sobre el interés de la terapia inhalada.

A continuación intervino el doctor Gómez Gómez, profesor titular de Neumología y jefe de este servicio en el Hospital Universitario de Salamanca, así como presidente de SOCALPAR. Habló de indicaciones, productos y dispositivos empleados en esa terapia. El doctor López Viña, del Servicio de Neumología del Hospital de Cabueñes (Asturias), abordó el papel del médico de atención primaria como educador del paciente. El programa se cerró con un coloquio entre ponentes y participantes y al finalizar este intercambio de opiniones se sirvió un vino español.

El Pleno Municipal adjudica hoy la piscina cubierta

REDACCION

Hoy jueves la Corporación Municipal celebrará un Pleno extraordinario a las 6,30 de la tarde, en el que aprobará la adjudicación de las obras de la piscina cubierta de Campos Góticos (Sector 7) y la dirección técnica de estas obras.

En relación también con esta segunda piscina climatizada, el Pleno aprobará una addenda (adición o añadido de una obra escrita) al convenio de colaboración suscrito el pasado año entre la Consejería de Educación y Cultura de la Junta de Castilla y León y el Ayuntamiento de Palencia para la financiación de las obras constructivas.

Como ya informamos al dar cuenta de la última Comisión de Hacienda, la construcción de la piscina climatizada se adjudicará a la empresa "Dragados y Construcciones" en 328 millones de pesetas y con un plazo de ejecución de 14 meses. La dirección técnica de estas obras la llevará el gabinete que se encargó de redactar el proyecto. En cuanto al convenio con la Junta, se trata de modificar la aportación del Ayuntamiento al existir una baja en la adjudicación.

Cansancio

Tráfico
Recuerda

Uno de cada cuatro accidentes de circulación están relacionados con la fatiga del conductor.

La fatiga reduce y retarda la capacidad de recoger e interpretar los estímulos que rodean al conductor, disminuye el nivel de atención, dificulta las tareas simultáneas en la conducción y siempre origina sueño.
Movimientos corporales, cambios en la postura, parpadeo frecuente "desconexión" con el entorno, dificultad para mantener la trayectoria y la velocidad del vehículo, entre otros, son síntomas incipientes de fatiga. Si aparecen, lo mejor es detenerse y descansar. Otros "trucos" no suelen dar resultado, no se puede engañar al organismo.

No permita que una imprudencia provoque una tragedia.

vive.

Dirección Gral. de Tráfico
Ministerio del Interior

M.C.D.2022

DEL 4 AL 10 DE MAYO

Agenda joven

CURSOS

CURSO DE AGRICULTURA ECOLÓGICA

El Centro de Investigación y Formación en Actividades Económicas Sostenibles lanza una convocatoria para el verano 98 en el área de la agricultura ecológica, abierta a cuantas personas deseen participar y a realizarse en el Albergue de "Las Amayuelas" Amayuelas de Abajo (Palencia). El calendario del curso es el primero del 23 al 26 de julio, el segundo de 20 al 23 de agosto y el tercero del 24 al 27 de septiembre. El plazo de inscripción se cierra 10 días antes del comienzo de cada curso. El precio de este es de 16.500. Las inscripciones se podrán realizar en el Telf: 979 15-41-61 o por fax al 979 15 40 22 enviando datos personales y copia del recibo del banco.

TÉCNICOS DEPORTIVOS

III Curso de Técnicos Deportivos para Minusválidos, dirigido a personas mayores de 18 años, interesadas en la formación deportiva con minusválidos, así como a estudiantes de los últimos cursos de INEF y Magisterio. Este curso se celebrará en Valladolid tiene 10 horas de duración y 75 plazas. Da comienzo el 20 de mayo. Más información en Servicio Territorial de Educación y Cultura: C/ San Lorenzo 5, 1º. Telf: (983) 340044-55.

CURSO DE EDUCACIÓN AMBIENTAL EN LA ESCUELA CASTILLA

La Junta de Castilla y León, en colaboración con el campus universitario de Palencia celebrará entre los días 4 y 9 de mayo un curso sobre evaluación de impacto ambiental. El curso, de 45 horas de duración, se va a desarrollar en la residencia juvenil Escuela Castilla y está dirigido a licenciados o diplomados universitarios que deseen especializarse en la realización de estudios de impacto ambiental. Será impartido por profesores universitarios y personal de la Consejería de Medio Ambiente especializados en los temas que se van a tratar. El curso comenzará el 4 de mayo a las 10 horas y tendrá continuación durante toda la semana en horario de mañana y tarde hasta el sábado 9 de mayo. El curso dispone de 50 plazas. Las inscripciones podrán realizarse en la Escuela Castilla o llamando al teléfono 979 721475. El precio es de 20.000 pesetas.

CONCURSOS

III CONCURSO NARRATIVA JÓVEN "CIUDAD DE MONZÓN"

La Concejalía de Juventud del Ayuntamiento de Monzón (Huesca) organiza este concurso al que podrán optar todos los jóvenes españoles con edades comprendidas entre los 18 y 30 años, cumplidos antes del 31 de Diciembre de 1.998. El tema será libre y los trabajos originales, tendrán una extensión mínima de 75 folios y máxima de 100 mecanografiados a doble espacio por una sola cara, sin forma ni indicación alguna de autor/a acompañados de una plica que deberá contener la información personal. Sólo podrá presentar una obra por autor. Los textos deberán estar escritos en castellano. La obra original se deberá remitir por triplicado a la Oficina Municipal de Información Joven (Plaza Mayor 4 - 22400 MONZÓN, Huesca), indicando en el sobre: III Concurso de Narrativa Joven "Ciudad de Monzón". El plazo de presentación de los trabajos finalizará el día 15 de septiembre de 1.998.

CONCURSO DE COMIC "CIUDAD DE TAFALLA"

El Ayuntamiento de Tafalla (Navarra) convoca este premio para jóvenes que lo deseen entre 15 y 30 años de edad. El contenido son cómics de tema libre en blanco y negro con un máximo de 4 páginas de formato único Din A-3, rotulados en euskera o castellano. Deberán ser inéditos y originales. Técnica libre. La dotación es de 80.000, 40.000 y 20.000 pts. La solicitud es hasta el 15-05-98. Más información Punto de Información Juvenil. Ayuntamiento Plz de Navarra, 5. Telf: (948) 70-18-11. 31300 Tafalla (Navarra).

"ISABEL PERILLÁN Y QUIRÓS"

El Instituto Isabel Perillán y Quirós convoca concurso de cartas de género epistolar, tema y forma libres, originales e inéditas con una extensión mínima de 50 líneas o versos. Se enviarán por triplicado, bajo seudónimo o plica. La dotación es de 30.000 pts y diploma, 2 accésit en libros y diplomas. La solicitud hasta el 04-05-98. Más información IES Isabel Perillán y Quirós. Avd. de la Hispanidad. 20. 13610 Campo de Criptana. Ciudad Real.

V CERTAMEN PROVINCIAL FOTOGRÁFICO PARA JÓVENES

El Instituto Provincial para Deporte y Juventud de Burgos. Diputación Provincial de Burgos convoca este certamen para jóvenes de la provincia de Burgos y de todo el territorio español, con edades comprendidas entre los 16 y 30 años. El contenido son fotografías que hagan referencia exclusivamente a cualquier aspecto que se relacione con la Provincia de Burgos. Dimensiones de 18x 24 cms, montadas sobre base rígida. Modalidades de blanco y negro y color. No se admitirán diapositivas. La dotación es de 75.000 pts, 50.000, 37.000 y 25.000. La solicitud hasta el 31-07-98. Más información Instituto Provincial para el Deporte y Juventud. Pso del Espolón 34. Telf: (947) 258600. 09080 Burgos.

BECAS

BECAS DE INVESTIGACIÓN MATERIA DE MEDIO NATURAL

Se convocan 2 becas para ingenieros superiores de Montes que hayan finalizado sus estudios con posterioridad a 1992, españoles, ciudadanos de la Unión Europea o nacional de un Estado que haya firmado convenio que la permita acceder a éste tipo de becas. Las becas consisten en el análisis de selvicultura del Ilex aquifolium para producción de ramilla ornamental y caracterización y conservación de recursos genéticos de Juglans regla. La dotación es de 162.325 pts/mes. La convocatoria salió publicada en el BOCYL de 08-04-98. Más información Comunidad Autónoma de Castilla y León. Consejería de Medio Ambiente y Ordenación del Territorio. C/ Nicolás Salmerón 3. 47071 Valladolid. Tfno: (983) 41-17-00.

BECAS BANCO DE ESPAÑA

Se convocan 8 becas para ampliación de estudios en el extranjero para estudios de economía teórica y en especial sobre cuestiones relativas a teoría macro y microeconómica, economía monetaria y financiera, economía internacional y econometría. Españoles con título superior de facultades universitarias o escuelas técnicas. La duración es de un curso académico, pudiendo ser prorrogada para el siguiente. La cuantía es de 16.000 $ U.S.A para becarios solteros y 17.500$ U.S.A para becarios casados, más derechos de inscripción universitaria y gastos de viaje. Y 5 ayudas para elaboración de tesis doctorales sobre temas de historia económica. Los requisitos con titulo superior de facultades universitarias o escuelas técnicas. La duración es un curso académico y la cuantía 120.000 pts. Los formularios de solicitud e información en Centro de Formación del Banco de España, Alcalá 522, 28027 Madrid. Telf: (91) 338 68 31; fax (91) 338 68 82. Y en todas las Sucursales del Banco de España. Las solicitudes son hasta las 13:00 horas del día 29 de mayo.

BECAS FUNDACIÓN UNIVERSIDAD EMPRESA

ENDESA SOCIEDAD ANÓNIMA, convoca 8 becas, para realizar prácticas durante un año (junio 98/99), con una dotación de 150.000 pts/mes. Los solicitantes deberán poseer la titulación de: Ingeniería Superior Industrial, de Minas (esp. Combustibles y Energía), Licenciatura en Económicas y/o Empresariales que posean un alto nivel de inglés. Se valorará un 2º idioma. El impreso de solicitud que deberán formalizar, obligatoriamente los candidatos a estas becas, deberá solicitarse por escrito adjuntando un sobre auto-adhesivo tamaño folio con nombre, apellidos, y domicilio del interesado y un franqueo de 45 pts a: Fundación Empresa Pública Departamento de Becas. Plz. Marqués de Salamanca 8-3º planta. 28006 Madrid. El plazo de presentación de solicitudes concluirá el 8 de mayo de 1998. Solicitudes en la Concejalía de Juventud.

BECAS PARA CURSOS DE MAESTRÍA EN LA UNIVERSIDAD INTERNACIONAL DE LA RÁBIDA

La Universidad de Andalucía, sede de La Rábida, organiza siete programas de maestría para el período mayo-diciembre de 1998 y convoca 210 plazas para los mismos (30 por cada maestría), destinadas a titulados superiores universitarios, que acrediten un alto nivel de preparación en las materias objeto de las Maestrías: Arqueología Iberoamericana, Agroecología y Desarrollo Rural en Andalucía y América Latina, Desarrollo económico en América Latina, Historia Latinoamericana, Biotecnología de Plantas, Gestión Pública del Turismo e Impactos Territoriales y Ambientales de la Globalización en América Latina y Europa. Las feohas limite de solicitud según los cursos oscilan desde el 25 de marzo hasta el 24 de junio. Más información Universidad Internacional de Andalucía. Sede de la Rábida 21819 - Palos de la Frontera (Huelva). Fax: (958) 35 01 58. Correo electrónico: uniaraÇuniara.uni.es.

OFERTA DE EMPLEO

AGENTE DE IGUALDAD DE OPORTUNIDADES CONCEJALÍA DE LA MUJER

La Concejalía de la Mujer del Ayuntamiento de Palencia convoca una plaza de grupo B nivel 20. La formación exigida es titulación universitaria media o licenciado/a preferentemente en Ciencias sociales y/o Humanas. Conocimientos imprescindibles formación acreditada en materia de igualdad de oportunidades, conocimientos de informática a nivel de usuario, se valorarán conocimientos de inglés o francés. Interesados remitir currículum vitae con documentación acreditativa al Registro del Excmo Ayuntamiento de Palencia c/ Mayor 7, dirigido a la Concejalía de la Mujer hasta el 04-05-98.

CONVOCADAS PLAZAS PROFESORES TERRITORIO MEC

El Ministerio de Educación y Cultura convoca 2.500 plazas de profesores de enseñanza secundaria y adquisición de nuevas especialidades. La titulación es la de doctor, licenciado, Ingeniero, Arquitecto. El plazo de presentación de instancias finaliza el 14-05-1998. Bases en el B.O.E de 24-04-1998, también en la Concejalía de Juventud.

PROFESORES EN LA ESCUELA DE IDIOMAS

Se convocan 35 plazas del cuerpo de profesores de escuelas de idiomas y procedimiento para la adquisición de nuevas especialidades. Plazo de presentación de instancias 14-05-98. B.O.E de 24-04-1998, también en la Concejalía de Juventud.

PLAZAS EN LA COMUNIDAD ECONÓMICA EUROPEA

Se convocan 2 plazas de delegado administrativo (compras), 1 de programación, plazas de administradores conjuntos lista de reserva 140 Economía, 100 Estadística, Administradores, lista de reserva de 300 plazas y 140 Estadística, 100 plazas de Administradores Relaciones Exteriores Ayudas a terceros países, creación de lista de reserva 180 derecho y 380 administración pública europea, 5 plazas de Oficial Subalterno, 1 plaza de licenciado en matemáticas, física o meteorología otros experiencias inglés y francés. 1 Jefe del Servicio de Meteorología Aeronáutico. Para más información Comunicado C.I.A. 09-03-1998 Para mayor información dirigirse a: OMM 1211 Géneve 2 - Suisse Fax (4122) 734 23 26.

CAMPAÑA DE VERANO JUNTA DE CASTILLA Y LEÓN

A partir del día 4 de Mayo y hasta el día 8 se pueden inscribir en las actividades de verano tanto lúdicas como deportivas para jóvenes y niños de 6 a 30 años. Para inscribirse C/ Onésimo Redondo 8 - 3ª planta.

Para más información puedes acudir al Centro de Información Juvenil del Ayuntamiento de Palencia en la Calle Mayor 7, o llamar al teléfono 71 81 00, extensiones 335 y 336.

CONCEJALIA DE Juventud AYUNTAMIENTO DE PALENCIA

Ayuntamiento de Palencia

M.C.D.2022

Visa Electrón Caja España

M.C.D.2022

BAQUERIN DE CAMPOS

Programa de las Fiestas Patronales del Beato Francisco de Capillas

El domingo, 3 de mayo, se celebrará la solemne eucaristía y la procesión con danzas

Baquerín de Campos celebrará los días 2, 3 y 4 de mayo sus fiestas patronales en honor del Beato Francisco de Capillas, protomártir de China e hijo ilustre del pueblo. Este año la solemnidad religiosa se celebrará, para mayor comodidad de los asistentes, en la iglesia.

REDACCION

Baquerín celebra con toda solemnidad sus fiestas patronales del Beato Capillas / ARCHIVO

Sábado, 2 de mayo:

21,00 horas: Novena al Beato Capillas.

22,00 horas: Cena de los Bacrinenses.

23,00 horas: Gran verbena popular, amenizada por una afamada orquesta, finalizando con una gran chocolatada.

Domingo, 3 de mayo:

12,00 horas: Para comenzar el día con alegría y buen ambiente de fiesta, una charanga hará su tradicional pasacalles, recogiendo a las autoridades.

12,30 horas: Solemne misa, celebrada por el párroco D. Antonio Antolín Arenillas, con la asistencia de la Corporación Municipal; amenizada por el Coro Parroquial de Mazariegos.

La Oración Sagrada estará a cargo de Fray Ramón Mesa Fernández, O.P.

Al finalizar los actos, habrá un vino español, para todos los asistentes.

18,30 horas: Novena al Beato Francisco de Capillas, con procesión del Santo y danzas por los hijos del pueblo.

20,00 horas: Gran verbena popular.

Lunes, 4 de mayo:

12,00 horas: Misa por los difuntos hijos del pueblo.

12,30 horas: Inauguración oficial y pública de las obras del Ayuntamiento y Centro Médico, con vino español.

Nota:

Los actos religiosos se celebrarán en la Iglesia Parroquial de Nuestra Señora de Arbis.

Saludo del alcalde

Queridos vecinos:

Un año más, el Ayuntamiento junto con la Corporación que presido, os invitamos a celebrar las Fiestas Patronales de nuestro ínclito Beato Francisco de Capillas.

Quiero transmitir este saludo a todos los vecinos, hijos del pueblo que estáis ausentes y forasteros, os deseo unas Felices Fiestas y que compartáis nuestra alegría de fiesta.

Os recibiremos con cariño e ilusión, no faltéis, Baquerín necesita de vuestra presencia, por ello os esperamos en estos días.

Os saluda, el alcalde.

Agustín Merino Aguado

ASTUDILLO

El 1 y 2 de mayo, novillada picada y concurso taurino de cortes

REDACCION

El próximo día 1 de mayo, festividad de San José Obrero, Astudillo ofrece una novillada picada en la que intervendrán los novilleros Antonio Pérez "El Renco", natural de Elda, Otto Rodríguez, de Venezuela, y el vallisoletano David Santos, de Medina del Campo.

Es un festejo que organiza Pepe Mayoral, que lleva más de una década lidiando su ganado en Astudillo y que poco a poco se ha ganado la amistad y confianza de la gente, por esa dedicación y hacer suyo para que los novillos se lleven siempre los mejores aplausos y las mejoras críticas en las tradicionales tertulias que la peña taurina "La Montera" realiza siempre después de cada novillada en las que se reúne un gran número de simpatizantes y aficionados.

Pero, junto a Pepe Mayoral, el otro organizador del festejo es Luis A. Rodríguez Taru, un empresario que debuta en Astudillo y que, poniendo todas sus esperanzas en estos novilleros, desea agradar a tan exigente afición.

Y el sábado día 2 de mayo, también a las 6 de la tarde, se ofrecerá el I Concurso de Cortes Villa de Astudillo, en la que se correrán 3 novillos-toros. Dos de concurso y un tercero para hacer la gran final, en la que un jurado decidirá los ganadores, con premios de 60.000 pesetas y trofeo para el primero, 30.000 pesetas y trofeo para el segundo y 15.000 pesetas más trofeo para el tercer clasificado. Premios que se entregarán en la tertulia que la peña taurina celebrará ese mismo día a las 8,30 horas en los salones de la Casa de Cultura.

VELILLA DEL RIO CARRION

El próximo sábado, tradicional "Pinada del mayo"

ROBERTO HERAS

El Ayuntamiento de Velilla del Río Carrión, el Consejo de Participación Ciudadana y el PIJ-Casa de la Juventud de Velilla del Río Carrión, invitan a todos los palentinos a asistir a los actos de la tradicional "Pinada del Mayo" para este sábado día 2 de mayo.

Los actos comenzarán a las 10,30 horas de la mañana para acercarnos a continuación al collado del pinar a cortar el "mayo". Allí, una vez cortado, se poda, se desbroza, y se le acopla una copa.

Después de comer todos juntos, la comitiva de asistentes se acercan hasta Velilla para engalanar la copa y colocar las típicas rosquillas, a las 5 horas en la ermita de Areños.

A las 5,30 horas, se atraviesa el pueblo con el mayo y detrás del Ayuntamiento se pina dicho mayo en torno a las 6 horas.

El proceso es lento y costoso, repartiéndose las sogas a cuatro partes, de donde sujetarán o tirarán los mozos según las órdenes del coordinador de la tarea, que por lo general es una persona mayor con experiencia.

Durante este acto, se entonan los cánticos del "mayo", elogiando la proeza, y advirtiéndoles del peligro, pues una vez pinado se trepará por él hasta conseguir la rosca y soltar las sogas. Mientras tanto, se repartirá queso y chicharro en escabeche aderezado con buen vino, entre todos los asistentes, siendo amenizado con toque de dulzaina y tamboril, dándole un ambiente más festivo y tradicional.

La fiesta, pagana, de origen celta, es una exaltación a la naturaleza, de la cual vivían (y vivimos). El procedimiento era pinar un "mayo" (pino de longitud considerable, 25-30 metros, lo más recto posible y totalmente pelado) en el suelo, como si de un símbolo fálico se tratara.

ARCHIVO

Día de la Cultura Solidario en Venta de Baños

La Asociación Mundo Hispano ha organizado, para el sábado día 2 de mayo, el Día de la Cultura Solidario, en el Frontón Municipal de Venta de Baños. A las 17 horas se celebrará una fiesta infantil, con juegos y obsequios para todos los niños y premios para los ganadores de los concursos. A las 18,30 horas tendrá lugar el macroconcierto con las actuaciones de Raúl Gómez: narración oral escénica (cuento contigo), Hojas de hierba, Cienfuegos, Cantautor, Aliter Havd, Gluten, Neón Ligths e Infección.

M.C.D.2022

Las Cortes aprueban la reforma del Estatuto con la oposición de IU y UPL

La propuesta incrementará las competencias y el autogobierno de la Comunidad

Las Cortes de Castilla y León aprobaron ayer la reforma del Estatuto de Autonomía con el apoyo de PP, el PSOE, el PDNI y una parlamentaria del Grupo Mixto y la oposición de los cuatro procuradores de IU y el único del partido leonesista UPL.

EFE / VALLADOLID

La propuesta de reforma, que deberá debatirse ahora en el Congreso y el Senado al tratarse de la modificación de una ley orgánica, fue consensuada por el PP y el PSOE, que lograron hace semanas un acuerdo al que luego se sumaron dos procuradoras del Grupo Mixto, la independiente Concepción Farto, y Elena Pérez (PDNI).

El portavoz del Grupo Parlamentario de IU, Antonio Herreros, argumentó el voto en contra de su coalición en que el nuevo texto mantiene "criterios diferenciadores y discriminatorios" respecto a otras regiones, y no facilita que la Comunidad llegue a ser una "autonomía igualitaria".

La concepción de Castilla y León como nacionalidad, la configuración de algunas competencias como exclusivas y la autonomía financiera de la comunidad, fueron algunas de las diferencias esgrimidas por Herreros a la hora de votar en contra de esta reforma, a pesar de que reconoció el trabajo y diálogo realizado durante más de año y medio, así como algunos avances.

Para el portavoz del Grupo Parlamentario del PP, Juan Vicente Herrera, el voto de Herreros se ha visto condicionado por "elementos extraños", que han hecho que al final se imponga "el victimismo existencial, el nominalismo y el mimetismo".

"Si la decisión final de su grupo es morir de insuficiencia autonómica es su decisión", precisó Herrera, quien recalcó que el nuevo texto de autonomía "permitirá que todos podamos jugar", ya que no es un modelo cerrado, prevé las mismas competencias que otras comunidades, y subrayó que "nada impide que bauticemos como bauticemos a la Comunidad, tengamos el mismo techo competencial".

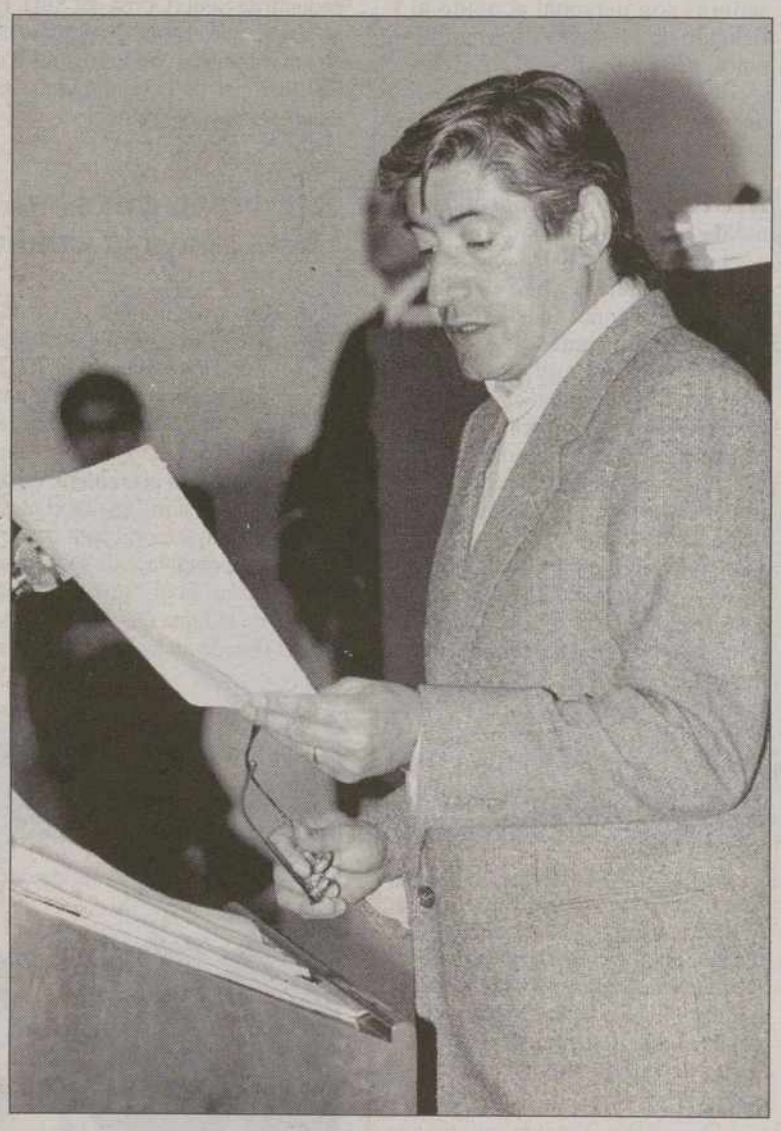

Herreros / EFE

En el mismo sentido se expresó el portavoz del Grupo Parlamentario del PSOE, Jesús Quijano, quien afirmó que "no va a jugar a la estrategia de pegarle bocados al estado día a día, porque prefiere un estado fuerte capaz de distribuir riqueza entre las Comunidades Autónomas, que no un Estado que se haya quedado para el ejército o las embajadas".

Respecto al sistema de financiación y el sistema de concierto económico propugnado por IU, Quijano reiteró que sería inconstitucional y ruinoso para la Comunidad aplicar este modelo, en el que, a su juicio, "cada uno se apañaría con lo que recaude", lo que no sería "solidario".

Recalcó, en cuanto a la definición como nacionalidad de la Comunidad pretendida por IU, que la coalición confunde el término nación con "ser una fuerza política nacionalista y hacer valer ese papel ante un gobierno en minoría".

Tanto Herrera como Quijano ofrecieron a Herreros una última posibilidad de sumarse a la reforma final del texto aunque mantuviera sus "reservas" sobre el mismo, al igual que han hecho desde el grupo mixto, por entender que el nuevo estatuto aumenta la igualdad respecto a otras comunidades, y con el fin de evitar posibles problemas en su posterior tramitación en las Cortes nacionales.

Elena Pérez reconoció que, con las ocho enmiendas transaccionales que se le aprobaron en el Pleno, se elevaba el techo competencial de la Comunidad, "aunque no todo lo que deseábamos", y se planteaba "nuestra capacidad de autogobierno", a la vez que se recogían otros conceptos relativos a la autonomía financiera, la corresponsabilidad fiscal o la solidaridad territorial.

El discurso de Concepción Farto se centró en la reinvindicación del reconocimiento de dos regiones en la Comunidad, la leonesa y la castellana, aunque votó a favor de la reforma desde "su leonesismo moderado", por entender que se había dado un "avance histórico para el leonesismo al desaparecer el concepto de región y hablar de Comunidad", lo que, a su juicio, "es un paso".

Tanto desde el PP como desde el PSOE se recordó que con esta reforma no se pretendía "refundar la Comunidad, o poner en cuestión la existencia de la Comunidad o su legitimidad de origen".

"Dentro del marco constitucional"

El presidente de la Junta de Castilla y León, Juan José Lucas, manifestó ayer que, con la aprobación de la propuesta de reforma del Estatuto de Autonomía de Castilla y León "se hace una llamada al autogobierno dentro del marco constitucional".

"Impensable"

Lucas, que tomó la palabra al término de la sesión plenaria que debatió y aprobó en las Cortes la reforma del texto estatutario, indicó que es "la única reforma posible, que nace de los Grupos y garantiza la ayuda suficiente en el Congreso para que salga adelante".

El presidente de la Junta agregó que esta reforma hubiera sido "impensable" hace quince años, y dijo que este es un día de "esperanza, satisfacción y compromiso" para la Comunidad.

Compromiso

El presidente del Gobierno de Castilla y León agradeció el "fuerte compromiso" con esta Comunidad por parte de los portavoces de los Grupos Parlamentarios, y su contribución a la reforma del Estatuto.

Juan José Lucas agregó que "hoy se ha contribuido a dar mayor estabilidad a la España autonómica".

En sus palabras, el presidente de la Junta dio las gracias a todos los portavoces de los Grupos, tanto a los que apoyaron la reforma, como a los que no lo hicieron, aunque lamentó la actitud crítica del final del discurso del representante de IU, Antonio Herreros.

La reforma del Estatuto de Autonomía de Castilla y León fue aprobada hoy en las Cortes regionales con los votos a favor del PP, PSOE, PDNI y de la procuradora independiente Concepción Farto, y rechazada por IU y el parlamentario de la Unión del Pueblo Leonés Joaquín Otero.

BREVES

"Caos de promesas incumplidas"

El Grupo Parlamentario Socialista indicó ayer que hay que poner orden ante "el caos de las promesas incumplidas" por el Gobierno del PP en relación con las obras en infraestructuras para Castilla y León.

Así se manifestó el procurador socialista Antonio de Meer durante la defensa en el Pleno de las Cortes de una interpelación a la Junta de Castilla y León, en la que criticó el retraso en el cumplimiento de los proyectos de infraestructuras para esta región, a corto plazo.

Valín no da por cerrada ninguna azucarera

El consejero de Agricultura y Ganadería de la Junta, José Valín, aseguró ayer que no da por cerrada "ninguna" fábrica azucarera en Castilla y León.

Valín contestó así, en el turno de preguntas orales del Pleno de las Cortes, al procurador de IU José Luis Conde, quien advirtió al consejero de que Ebro Agrícolas ha decidido cerrar alguna de sus fábricas y "sería lastimoso" que el Gobierno regional no conociese aún las afectadas en la Comunidad.

Plazos y costes de la educación

Los grupos parlamentarios del PSOE e IU reclamaron ayer a la consejera de Educación y Cultura, Josefa Fernández Arufe, las previsiones de calendario y de coste de la transferencia a Castilla y León de la educación no universitaria. La consejera, en respuesta a las preguntas de los procuradores Jesús Cuadrado (PSOE) y Santiago Sánchez (IU), contestó que la transferencia de esta materia es "más una cuestión de financiación que de tiempo", y dijo que los grupos parlamentarios disponen de los datos.

Tribunal de Cuentas tras la reforma

El presidente de la Junta de Castilla y León, Juan José Lucas, afirmó ayer que el Tribunal de Cuentas de esta Comunidad se creará en cumplimiento del texto de la reforma del Estatuto de Autonomía, cuya ley orgánica tiene que aprobar el Congreso y el Senado. Lucas respondió así en el Pleno de las Cortes al procurador socialista Jaime González, quien preguntó por el rechazo de la consejera de Economía y Hacienda, Isabel Carrasco, en unas recientes declaraciones, a la creación del Tribunal de Cuentas de Castilla y León.

Acciones judiciales si se levantan vías

El consejero de Fomento, Jesús Merino, reiteró ayer en las Cortes regionales que la Junta emprenderá acciones judiciales en el caso de que se levante algún tramo de la vía ferroviaria Santander-Mediterráneo.

Merino, que también es vicepresidente del Gobierno regional, se pronunció así a pregunta del parlamentario de IU Luis García Sanz, quien le interrogó por las medidas que adoptará la Junta en el caso de que se produzca este desmantelamiento de algunos tramos.

M.C.D.2022

El TC admite el recurso contra las medidas económicas

La Junta alega "excepcionalidad" en la ley recurrida por el Gobierno

El Tribunal Constitucional, TC, admite a trámite el recurso de inconstitucionalidad promovido por el Gobierno contra la Ley de las Cortes de Castilla y León de Medidas Económicas, Fiscales y Administrativas. La providencia fue publicada ayer en el BOE.

EFE / MADRID / VALLADOLID

El recurso, promovido por el presidente del Gobierno, va dirigido concretamente contra el apartado 18 del artículo 9 de la Ley 11/1997, de 26 de diciembre, de las Cortes de Castilla y León, de Medidas Económicas, Fiscales y Administrativas.

La providencia del TC recuerda que al haberse invocado por parte del recurrente el artículo 161.2 de la Constitución, se produce la suspensión de la vigencia y aplicación del precepto impugnado, desde el día 30 de marzo de 1998, fecha de interposición del recurso.

Así lo manifestó ayer a Efe el consejero de Presidencia de la Junta, Isaías López Andueza, quien insistió en que esta norma, por la que pasan a ser personal laboral fijo 24 contratados administrativos de colaboración temporal (figura suprimida por la vigente Ley de la Función Pública), "es excepcional".

López Andueza confirmó que entre los trabajadores beneficiados por esta medida se encuentran

Andueza / ARCHIVO

el actual Portavoz de la Junta y consejero de Sanidad y Bienestar Social, José Manuel Fernández Santiago.

Según Andueza, Fernández Santiago era contratado administrativo de colaboración temporal cuando, en 1987, fue designado cargo público por primera vez (secretario general de la Consejería de Cultura y Bienestar Social) y desde entonces se encuentra en la situación de excedencia por servicios especiales.

López Andueza manifestó que la Junta defenderá este artículo porque "está bien planteado" y aprobado por los Grupos Parlamentarios de las Cortes de Castilla y León, y porque el dictamen jurídico "es concluyente", ya que, al haber desaparecido la figura del contratado administrativo "estos señores son personal acogido al Estatuto de Trabajadores y, por lo tanto, personal laboral fijo".

El Consejero de Presidencia, que hizo estas declaraciones después de conocer que el Tribunal Constitucional ha admitido a trámite el recurso de inconstitucionalidad promovido por el Gobierno, precisó que las alegaciones se presentarán una vez que el Tribunal Constitucional de a la Junta el trámite de audiencia.

Asimismo, recordó que estas 24 personas continúan en la administración como contratados administrativos, ya que todavía está pendiente la tramitación, por parte del Consejo de la Función Pública, del decreto que materialice lo dispuesto en el artículo recurrido. La decisión del Constitucional de admitir a trámite este recurso ontra el apartado 18 del artículo 9 de la Ley 11/1997, de 26 de diciembre, de las Cortes de Castilla y León, de Medidas Económicas, Fiscales y Administrativas, fue adoptada mediante una providencia de fecha 21 de abril que publica ayer el BOE.

La providencia del TC recuerda que al haberse invocado por parte del recurrente el artículo 161.2 de la Constitución, se produce la suspensión de la vigencia y aplicación del precepto impugnado, desde el día 30 de marzo de 1998, fecha de interposición del recurso.

Estancamiento en la formación

EFE/ AVILA

La Federación del Metal de UGT en Castilla y León denunció ayer el estancamiento del programa de formación pactado con la Junta como represalia del gobierno regional al rechazo expresado por este sindicato al Plan de Empleo.

Dirigentes de las once secciones que componen esta federación -las nueve constituídas en las capitales de provincia junto con las de Medina del Campo y Ponferrada- asisten en Avila a la tercera Reunión Regional de UGT del Metal en Castilla y León bajo el lema "Industria y Empleo, con el Esfuerzo de Todos".

Regino Sánchez Gonzalo, secretario general de esta federación ugetista, que participa en el encuentro, aseguró en rueda de prensa que "curiosamente, tras conocer que no hemos firmado el plan de empleo presentado por la Junta, la Dirección General de Trabajo ha decidido paralizar el programa de formación que ha habíamos pactado para evaluar las necesidades de empleo y de cualificación profesional que existen la región".

Una iniciativa, explicó, cuyo principal objetivo se centraba en menta-

Regino Sánchez / EFE

lizar a los empresarios de que invertir en recursos humanos es garantía de viabilidad y que realizar aportaciones en este campo es de empresarios inteligentes.

En su opinión, el plan de empleo de la Junta "es más de lo mismo, no contribuirá a la creación de empleo y en absoluto se cumplirá el compromiso de reducir el paro en un 50%".

"Si no hay -precisó- voluntad económica por parte del gobierno regional, y parece que no porque sólo aporta mil millones para formación, la gente no se coloca con cursos de formación y orientación profesional, de los que ya hay muchos".

Por otro lado, Sánchez anunció la convocatoria de movilizaciones en aquellas provincias de la Comunidad Autónoma que al término de la primera quincena de mayo continúen con la negociación colectiva bloqueada, como ocurre en Salamanca y Valladolid.

En este sentido subrayó que "la negociación de los convenios no debe centrarse únicamente en los salarios porque está demostrado que cada vez tiene menos repercusión sino en otros aspectos como la salud laboral, los contratos estables y la formación, y aquí las empresas parece que no quieren entablar diálogo".

A su juicio, la buena situación económica que atraviesa el país debe reflejarse en las condicones laborales de los trabajadores y es necesario aprovechar este momento y alejarse de los planteamienos "nada fluídos y paleolíticos" que actualmente ofrecen los empresarios del sector.

BREVES

■ PROYECTOS COMUNES

La Habana nombrará un representante

El Gobierno de la ciudad cubana de la Habana nombrará un representante en Castilla y León que impulse proyectos conjuntos con la Comunidad castellanoleonesa y sirva de intermediario con los emigrantes que residen en la Habana.

Así lo anunció ayer el vicepresidente de la Asamblea Provincial del Poder Popular de la Habana, Rogelio Milián, en el trascurso de una recepción oficial que tuvo lugar en la Diputación de Zamora, hasta donde se desplazó una delegación cubana que llegó a España procedente de Seul (Corea del Sur). El representante del Gobierno cubano señaló que el colaborador que nombren residirá en Zamora y servirá de intermediario con los distintos ayuntamientos, diputaciones y otras instituciones de la comunidad castellanoleonesa para la realización de proyectos conjuntos.

■ CAPITAL CULTURAL

Lucas apoya la candidatura de Salamanca

El presidente de la Junta de Castilla y León, Juan José Lucas, ofreció el apoyo del Gobierno regional a la candidatura de Salamanca como capital cultural europea para el 2002, según trasladó al alcalde de la ciudad, Julián Lanzarote, durante una reunión celebrada ayer.

Así lo manifestó, al término del encuentro, el alcalde de Salamanca, quien explicó a Lucas el proyecto del Ayuntamiento para la capitalidad cultural, que será presentado en octubre en Estrasburgo.

Lanzarote insistió en que el presidente de la Junta "ha prometido apoyo económico y moral para conseguir este logro". Durante la reunión, que se celebró en la sede de las Cortes de Castilla y Léon, donde se celebra una sesión plenaria, el alcalde salmatino también le pidió al presidente de la Junta un impulso, desde el punto de vista político, de la segunda fase de un polígono residencial en Salamanca.

■ SILOS

Biblioteca con 160.000 volúmenes

La biblioteca del Monasterio de Santo Domingo de Silos, que cuenta con 160.000 volúmenes, se inaugurará el próximo mes de junio tras la remodelación de la sala noble, que ha supuesto una inversión de unos 60 millones de pesetas.

Así lo manifestó ayer a los periodistas el abad de Silos, Clemente Serna, después de fijar la fecha de inauguración con el presidente de la Junta de Castilla y León, Juan José Lucas, quien le recibió en las Cortes regionales -donde se celebra una sesión plenaria- junto al vicepresidente del Gobierno regional y consejero de Fomento, Jesús Merino.

■ SIDA

Los zamoranos, poca información y errores

Un estudio de la concejalía de Sanidad del Ayuntamiento de Zamora revela que los zamoranos, en general, están poco informados y tienen conocimientos erróneos sobre el sida y las vías de transmisión del VIH, según los datos de una encuesta realizada a casi medio millar de residentes en Zamora.

El estudio, realizado por el Consistorio zamorano en colaboración con el Comité Ciudadano Antisida, indica que más de un tercio de los zamoranos (un 36 por ciento de los encuestados) considera que los enfermos de sida deberían estar en centros especiales para no transmitir la enfermedad.

Además, a casi la mitad de la población zamorana (un 46,3 por ciento) le da miedo que un niño de su familia tuviera en clase un compañero enfermo y un 17,5 por ciento cree que los enfermos de sida se merecen tener la enfermedad.

M.C.D.2022

Almunia y Borrell acortan distancias tras su visita a la Feria de Sevilla

La Permanente del PSOE respalda la propuesta del secretario sobre el reparto del poder

La Feria de Sevilla ha relajado la tensión existente entre el candidato a la Presidencia del PSOE, Josep Borrell, y su secretario general, Joaquín Almunia, sobre el reparto del poder en el partido. Las horas pasadas ayer en la capital andaluza fueron claves para acercar posiciones.

SPC / MADRID/SEVILLA

En el PSOE crece el optimismo ante la posibilidad de un acuerdo entre su secretario general, Joaquín Almunia, y su candidato, Josep Borrell, que evite la celebración de un congreso extraordinario y que desaproveche los apoyos conseguidos durante las primarias, mientras que desde el Gobierno se pide un interlocutor en el primer partido de la oposición. Fuentes de la Ejecutiva socialista consideraron que Almunia y Borrell han acercado en las últimas horas posiciones para lograr encajar la situación del partido, con un secretario general, un candidato, y un portavoz parlamentario, a la nueva estructura del mismo.

Joaquín Almunia expresó en Sevilla, ciudad a la que viajó acompañado por Borrell para visitar durante unas horas la Feria de Abril, su deseo de que todos los socialistas "llevemos a Pepe a La Moncloa", y agregó que "lo hacemos con la sonrisa, que no la tenemos que perder, sino que la tenemos que contagiar con las ganas de ganar".

Además, al ser preguntado, a su llegada a Madrid, por el semblante sonriente de ambos, el secretario general lo justificó señalando que "la gente está contenta y nosotros también". Por su parte, Josep Borrell afirmó que el documento que le entregó el martes Almunia en el que detalla sus propuestas de futuro para reestructurar el partido "va bien", aunque no quiso profundizar en su valoración. Por otra parte, la Comisión Permanente del PSOE respaldó ayer la propuesta de 12 puntos entregada por Joaquín Almunia a Josep Borrell sobre el reparto de poder en el partido tras las primarias. El candidato a la Presidencia no quiso comentar la advertencia del secretario general sobre la convocatoria de un congreso extraordinario y se limitó a comentar que "cada uno es dueño de sus declaraciones".

Almunia informó a la Permanente acerca de la reunión que mantuvo con Borrell y en la que no llegaron a ningún acuerdo sobre la nueva distribución de papeles en el partido. Además de Almunia, este órgano está formado por el presidente del PSOE, Ramón Rubial y los secretarios de área. Cipriá Ciscar, Raimon Obiols, Juan Manuel Eguiagaray, Joan Lerma, Alfredo Pérez Rubalcaba, Joaquín Leguina, Clementina Díez de Baldeón, Carmen Cerceira, Ramón Jauregui, Alfonso Perales y Micaela Navarro respaldaron la propuesta del secretario general. El próximo lunes se reunirá la Ejecutiva, a la que Borrell pertenece, pero donde aparte de la suya propia habrá pocas voces discrepantes con las tesis de Joaquín Almunia. Todos los miembros de esta comisión apoyaron la candidatura del secretario general en las primarias, excepto Ana Noguera, de Izquierda Socialista que votó a Borrell. La Ejecutiva preparará el comité federal del 9 de mayo en el que Almunia comunicará su decisión definitiva. Antes de esta fecha se reunirá también el Consejo Político Territorial.

RUBALCABA

Afirmó que nadie en el PSOE está poniendo "palos ni cuñas" en las conversaciones que mantienen Almunia y Borrell

Pérez Rubalcaba dijo ayer tras la reunión de la Permanente que nadie en el PSOE está poniendo "palos ni cuñas" en las conversaciones que mantienen Almunia y Borrell para llegar a un acuerdo. Almunia pidió a la cúpula socialista que todo el partido camine detrás del candidato para llegar al objetivo de ganar las elecciones generales. El portavoz del PSOE quiso matizar que no están negociando, dado que no tienen intereses contrapuestos, y confió en que la situación se resuelva pronto. También dijo que Joaquín Almunia no está poniendo condiciones para continuar en el cargo.

No quiso, en cambio, hablar de la posible mediación de Felipe González y denunció que hay quienes, desde los apoyos mediáticos a Borrell, pretenden "meter palos en las ruedas". La Permanente adoptó las medidas oportunas para facilitar a Borrell la preparación del Debate sobre el Estado de la Nación. El candidato y el secretario general viajaron a Sevilla en el AVE para asistir a la Feria de Abril, invitados Manuel Chaves. Antes de iniciar el viaje, Almunia comentó que "hay que aprovechar todos los momentos para aproximar posiciones".

Joaquín Almunia y Josep Borrell pasearon por el Real de la Feria con Manuel Chaves / EFE

A un año y medio de La Moncloa

El candidato socialista a la Presidencia del Gobierno, Josep Borrell, dijo ayer en Sevilla que "a kilómetro por día en un año y medio estamos en La Moncloa, ya que hay 470 kilómetros de aquí a Madrid y para las elecciones quedan 460 días" hasta agotar la legislatura. Borrell visitó ayer la Feria del Abril de Sevilla junto al secretario general del PSOE, Joaquín Almunia, quien le replicó que los 470 kilómetros "se hacen rápido y los 460 días a lo mejor son menos". Los líderes socialistas, que no quisieron hacer declaraciones a los periodistas, no revelaron el contenido de las conversaciones que hayan podido mantener durante el trayecto entre Madrid y Sevilla, que efectuaron en el AVE y a las que tampoco se refirieron a su llegada a la estación sevillana. Borrell y Almunia llegaron al recinto ferial sobre las tres de la tarde y se dirigieron, acompañados por el presidente de la Junta de Andalucía y secretario general de los socialistas andaluces, Manuel Chaves, a la Caseta Municipal, donde fueron recibidos por el presidente de la Diputación hispalense, Alfredo Sánchez Monteseirín, quien ofrecía en ese momento una recepción a los alcaldes de la provincia. Posteriormente, se trasladaron a la caseta del PSOE de Andalucía, a donde casi les fue imposible acceder, ya que militantes y simpatizantes la abarrotaban esperando su llegada desde minutos antes. Chaves, Almunia y Borrell subieron a una especie de tribuna instalada en el interior de la caseta, desde donde se dirigieron al público.

Rato arremete contra el candidato del PSOE

SPC / MADRID

Las críticas al recién elegido candidato socialista a la Presidencia del Gobierno no han hecho más que comenzar. El vicepresidente segundo y ministro de Economía, Rodrigo Rato, arremetió ayer contra Josep Borrell, ex secretario de Estado de Hacienda del anterior Gobierno socialista, a quien no dudó en recordar que su política fiscal sólo sirvió para aumentar el déficit público y el paro. El vicepresidente económico, que salió así al paso de las críticas de Borrell contra el nuevo IRPF, defendió el impuesto sobre la renta elaborado por el Ejecutivo e insistió una vez más en que la rebaja fiscal prevista, de un 11 por ciento para todos los contribuyentes, según el Gobierno, permitirá que la economía marche mejor.

Así, en declaraciones a la Ser, recalcó que el nuevo marco fiscal permitirá que exista una mayor capacidad de ahorro y que los "ciudadanos tengan más confianza en el futuro y puedan tomar decisiones sobre consumo, sobre ahorro, y el Estado tenga menos presión sobre empresas y ciudadanos". Posteriormente, en su comparecencia en la sesión de control al Gobierno del Congreso, aludió a la política tributaria del Ejecutivo y quiso dejar claro que modificaciones como las realizadas el año pasado "han permitido que la inversión en paraísos fiscales haya caído, del 45 por ciento del total, en 1995, al 4 por ciento del total en 1997", lo que demuestra, según Rodrigo Rato, que "cuando se diseñan impuestos razonables la Hacienda Pública sale ganando".

Camino al euro

La entrada española en la moneda única también centró las consideraciones de Rato, que resaltó la importancia del Consejo Europeo de este fin de semana sobre el euro, y, a pesar de repasar los logros alcanzados por el Gobierno en el camino a la moneda europea, resaltó que hay que "seguir haciendo esfuerzos", ya que se trata de un proceso que comparó con el ciclismo.

En este sentido, el vicepresidente subrayó que "de nada sirve lo mucho que te has esforzado en subir la última cuesta porque si dejas de pedalear la bicicleta se para". Por esta razón se refirió a la necesidad de continuar un esfuerzo, que no un sacrificio "como en Semana Santa", ironizó, sino de "esfuerzos coherentes". El titular de Economía quiso dejar claro el éxito del Gobierno a la hora de incorporar a España al tren de la moneda única y se mostró especialmente crítico al resaltar que "tal y como íbamos" con el PSOE no se hubiera podido llegar al euro en estos momentos.

M.C.D.2022

Oreja pide a ETA que demuestre con hechos su interés por el plan del Ulster

La banda terrorista se atribuye el asesinato de los Becerril y otros 14 atentados

SPC / MADRID

El ministro del Interior, Jaime Mayor Oreja, dijo haber acogido con "escepticismo" el último comunicado de ETA, en el que la banda se muestra dispuesta a aprender del proceso de paz en el Ulster. Y le instó, una vez más, a acompañar con hechos sus palabras para hacerlas más creíbles. El consejero de Interior vasco, Juan María Atutxa, reconoció que "algo se mueve en el mensaje" del Movimiento de Liberación Nacional Vasco (MLNV), aunque cree que no se ha "movido nada en su voluntad".

Mayor Oreja recordó que, en ese mismo comunicado, ETA reivindica 15 atentados, que, afortunadamente, se saldaron con sólo tres víctimas mortales. Es decir, dijo, hay "quince acciones", que "son las realidades", y "cientos de palabras", que constituyen "el acompañamiento a esa dramática realidad". "Ésa es la realidad, y las palabras, eso que dice que está dispuesta a afrontar una nueva situación –añadió–, lo tendrán que confirmar con los hechos. Ojalá sea verdad lo que en sus palabras dice ETA. Pero la realidad, las reivindicaciones y la necesidad de, simultáneamente a las palabras, colocar las reivindicaciones, llena de escepticismo".

Atutxa, por su parte, manifestó que "algo se mueve en el mensaje" del MLNV, pero constató su impresión de que "no se ha movido nada en la voluntad de ese mundo". Se refería así no sólo al comunicado de ETA, sino también a las palabras del portavoz de HB, Arnaldo Otegi, en las que llamaba a abertzales y progresistas a "crear un espacio común en torno a una salida democrática al conflicto".

Es necesario, en su opinión, que la organización terrorista siga el "camino" de Irlanda del Norte y "tenga la valentía suficiente" para decretar una tregua que "sólo puede ser unilateral, puesto que sólo unos están asesinando, chantajeando e intentando imponer por la fuerza y la violencia sus pretensiones". Además, expresó su deseo de que ese cambio en el mensaje que ha percibido en ETA y HB "venga a coincidir con la voluntad de ese mundo de pretender sentarse en torno a una mesa para llegar a una solución definitiva, que ha de venir de la mano del diálogo y del entendimiento, para lo cual tendrán que darse las circunstancias y las condiciones para el inicio de diálogo".

Comienzo del diálogo

En declaraciones a ETB, afirmó que el comienzo del diálogo "nunca vendrá como producto del inmovilismo, ni como consecuencia de la cesión al chantaje, pero jamás debemos caminar hacia adelante con pie en pared y confundiendo firmeza con inmovilismo. La firmeza debe ser siempre mezclada con una gran dosis de inteligencia y creo que aquí eso nos está fallando", apuntó.

Atutxa señaló que se alegraría "muchísimo" si se enterara de que ha existido "una mano tendida" por parte del Gobierno a ETA "y que se ha llevado además con la más absoluta discreción y el más absoluto secretismo. Pero me temo muchísimo –añadió el consejero vasco– que ésa no es la realidad. Visto el talante del Ministerio del Interior, visto el talante del partido en el Gobierno del Estado, entiendo que no se mueve una sola ficha en esa cuestión y creo que no es bueno".

El portavoz del PNV en el Congreso, Iñaki Anasagasti, dijo que "no es el comunicado de otras veces, pero sigue teniendo la misma música. Los comunicados que hay que leer cuatro veces y examinarlos con lupa –dijo– siempre esconden cosas. Y en la vida hay que ser mucho más claro y contundente. ETA sabe mejor que nadie lo que tiene que hacer, fundamentalmente hacer caso al lehendakari cuando habla de un cese ilimitado de la violencia y dejar de matar".

En el mismo comunicado, publicado en *Egin*, ETA se atribuye 15 atentados, entre ellos el que costó la vida a Alberto Jiménez Becerril, concejal del PP en Sevilla, y a su esposa. La relación de atentados de ETA comienza con el perpetrado el 27 de enero contra Fernando Visa, concejal del PP en Campezo (Álava), quien salió ileso, y concluye con el realizado contra una instalación de Telefónica en Basauri.

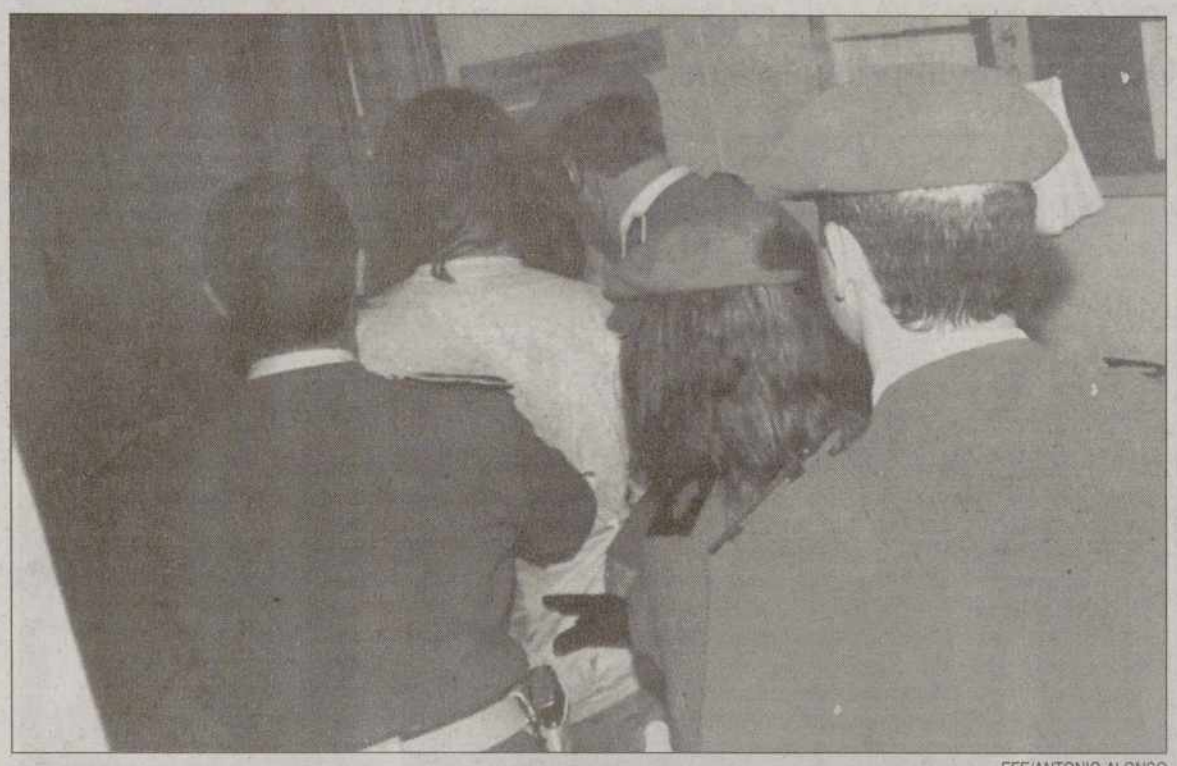

EFE/ANTONIO ALONSO

El fiscal reduce las penas por agresión al alcalde de Hernani

El fiscal redujo ayer las penas que solicitaba contra nueve acusados de agredir al alcalde y a varios concejales de Hernani durante la constitución de este Ayuntamiento guipuzcoano en junio de 1995, y que tuvieron que ser conducidos a la vista por la Ertzaintza. El juicio, que quedó visto para sentencia, debía comenzar a las 9.30 horas, pero como los procesados no comparecieron por segunda vez a la vista, la jueza ordenó que fueran detenidos por la Ertzaintza y conducidos por la fuerza al Juzgado de lo Penal número.

Atutxa cree que el Cesid intentó entrar en la Ertzaintza

SPC / BILBAO

El consejero de Interior del Gobierno vasco, Juan María Atutxa, dijo ayer haber detectado "indicios" de intentos del Cesid de infiltrarse en la Ertzaintza, pero quiso destacar que "han quedado solamente en indicios a lo largo de los tiempos en los que yo llevo ostentando esta responsabilidad". Atutxa, por otro lado, reconoció la existencia de diferencias con el ministro del Interior, Jaime Mayor Oreja, y dijo que las relaciones entre ambos han perdido fluidez últimamente.

Para Atutxa, es "lógico y legal" que un servicio de inteligencia haga "todos los esfuerzos" para entrar en cualquier organización, pero afirmó que de eso a colocar micrófonos sin autorización previa de la Judicatura "va un abismo". "Eso es otra cosa, eso es ilegal y no puede permitirse", añadió. A su juicio, acciones de ese tipo "deben avergonzar a los demócratas" y suponen "dar armas a quienes tenemos enfrente. Eso a mí me sonroja –afirmó–, y no sólo el hacerlo, sino tratar de justificarlo con posterioridad".

Atutxa, en una entrevista concedida a ETB, reconoció no tener constancia de que el Cesid haya interferido directamente en alguna operación de la Policía vasca, aunque dijo desconocer si ha pasado información al respecto a otros Cuerpos de la Fuerzas de Seguridad. "En repetidísimas ocasiones hemos tenido conocimiento de que, tras determinados seguimientos o vigilancias desarrolladas por la Ertzaintza, alguna otra fuerza policial ha utilizado esa pista para anticiparse y, en cierto modo, no se ha obtenido el resultado que hubiésemos pretendido. Son circunstancias que están ahí, que han sido utilizadas y hemos callado".

Atutxa reconoció diferencias entre su Departamento y el Ministerio del Interior, aunque dijo que no son "irreconciliables" y destacó la importancia de que las relaciones entre ambos responsables sean "fluidas".

BREVES

■ FRANCIA

El fiscal apoya tres extradiciones

El fiscal del Tribunal de Apelación de París pidió ayer dictámenes favorables a tres nuevas demandas de extradición presentadas por la Justicia española contra los miembros de ETA José Luis Urrusolo Sistiaga, María Nagore Múgica Álvarez y María del Carmen Guisasola Solozábal. El Tribunal de Apelación de París, que ya ha aceptado varias demandas de extradición contra estos tres etarras, emitirá su veredicto respecto a estas nuevas peticiones el próximo 27 de mayo.

■ EXPULSIÓN

Francia echa a una colaboradora de ETA

Las autoridades francesas han expulsado a España a una mujer, Trinidad Doña Marín, que hace dos años fue detenida en Francia y acusada de haber cobijado a José Rego Vidal, uno de los etarras que planeó atentar contra el Rey en Mallorca en agosto de 1995, informaron fuentes del Ministerio del Interior. Esta mujer, de 48 años y natural de Irún (Guipúzcoa), fue trasladada por las fuerzas de seguridad galas a las 8.30 horas de ayer al paso fronterizo de Biriatou.

■ JUICIO ETA

Piden 212 años para cuatro activistas

El fiscal mantuvo ayer su petición de un total de 212 años de prisión para los cuatro presuntos autores del atentado perpetrado por ETA en 1995 en las oficinas del DNI de Bilbao en el que murió el policía nacional Rafael Leyba Loro y quedó parapléjico otro agente. El Ministerio Público solicitó estas penas para los miembros del *comando Itsasadar* de ETA Jorge González Endemaño, Aitor Fresnedo Guerricabeitia, Agustín Almaraz Larrañaga y José Ignacio Alonso Rubio.

■ VIOLENCIA

EA denuncia la quema de su ikurriña

La Ejecutiva local de Eusko Alkartasuna de Aiala denunció ayer la quema de la ikurriña que preside la sede social de este partido en Respaldiza (Álava) la madrugada de ayer, acto que calificó de "fascista". En un comunicado, EA expresó su rechazo a la "lamentable muestra de elementos de nuestra sociedad que no aceptan los símbolos que democráticamente han –hemos– reconocido como propios los ciudadanos vascos". Entiende que estos actos sólo los cometen "fascistas".

■ CESID

El PSOE apoya un nuevo marco jurídico

El portavoz del Grupo Socialista en el Congreso, Juan Manuel Eguiagaray, expresó ayer al ministro de Defensa, Eduardo Serra, su disposición a consensuar con el Gobierno un nuevo marco jurídico que resuelva los problemas de las actividades del Cesid en el marco de la ley. Eguiagaray informó de esa disposición en rueda de prensa tras entrevistarse en el Congreso con Eduardo Serra para intercambiar opiniones sobre una futura reforma del marco legal del Cesid.

M.C.D.2022

Aznar llama "vil" al PSOE y niega favores para su familia

OTR/PRESS / MADRID

El presidente del Gobierno, José María Aznar, negó ayer solemnemente en el Congreso que su familia haya recibido alguna vez trato de privilegio y acusó a los socialistas de dar cobertura a la "injuria" y la "vileza". El PSOE sostiene, sin embargo, que la compañía Iberia fletó un avión más grande del inicialmente previsto para volar de Madrid a Munich la semana pasada con el objetivo de evitar que la hija de los Aznar se quedara en tierra.

"Ningún miembro de mi familia ha tenido nunca tratamientos privilegiados ni en Barajas ni en cualquier otro sitio –dijo Aznar–. Afirmar lo contrario es, en el mejor de los casos, una mentira, en el peor, sencillamente una injuria o una vileza".

El presidente contestó en el Pleno del Congreso de los Diputados a una pregunta del diputado socialista Juan Pedro Hernández Moltó respecto a lo que llamó "tratamiento privilegiado" dispensado por Iberia a la familia de Aznar. Tras la respuesta del presidente, Hernández Moltó volvió a tomar la palabra para asegurar que "toda España sabe que no fue así". A su juicio, la familia del presidente tenía que haberse negado a recibir "trato de favor o privilegio".

"El funcionario responsable o pelota de turno de Iberia que quiso hacerles un favor la semana pasada le ha colocado en una situación comprometida y difícil –señaló el diputado– porque a partir de ahora los miles de ciudadanos con problemas similares se sentirán discriminados".

Pujol acusa al Defensor de no pensar en quienes hablan catalán

EFE / BARCELONA

El presidente de la Generalitat, Jordi Pujol, se mostró ayer dolido por las recomendaciones del Defensor del Pueblo sobre la aplicación de la ley del catalán y lamentó que esta institución no defienda los derechos de los catalanohablantes.

En la sesión de preguntas de los grupos a la que se somete quincenalmente en el Parlament, Pujol respondió ayer diversas cuestiones relacionadas con la lengua catalana y, concretamente, una del PP sobre la respuesta que dará la Generalitat a las recomendaciones del Defensor del Pueblo, Fernando Álvarez de Miranda, sobre la aplicación de la Ley de Política Lingüística. "Me duele la desconfianza que desprenden las recomendaciones del Defensor del Pueblo", dijo Pujol en su respuesta.

Empeora la imagen que los españoles tienen de la Justicia

El barómetro del CIS de abril incluirá ya la valoración de Borrell

SPC / MADRID

La Justicia no goza precisamente de buena salud a los ojos de los españoles. Sólo una décima parte cree que funciona bien, mientras que más de la mitad considera que mal o muy mal. Por suerte, los españoles son poco partidarios de acudir a los tribunales para solventar sus conflictos y, en su inmensa mayoría, prefieren llegar a un acuerdo como sea, según una encuesta realizada en marzo por el Centro de Investigaciones Sociológicas (CIS).

En concreto, un 74,8 por ciento de los españoles "intentaría llegar a un acuerdo como fuera, aunque eso significara ceder algo" si se viese envuelto en algún conflicto con otra persona, lo que demuestra, según el secretario de Estado de Relaciones con las Cortes, José María Michavila, que crece entre los ciudadanos la cultura del diálogo.

Sólo un 16,3 por ciento pondría directamente el asunto en manos de abogados y acudiría a los tribunales para obtener todo lo que en justicia le corresponde. Además, la gran mayoría, en torno al 66 por ciento, apostaría siempre por el diálogo, aunque la Justicia fuese más rápida y barata, aunque una cuarta parte reconoce que, en esos casos, acudiría con más asiduidad a los tribunales para solventar sus conflictos. El 38,7 por ciento de los consultados cree que la Administración de Justicia en España funciona mal y un 18 por ciento considera que muy mal. Una cuarta parte contesta que regular y sólo un 9,9 por ciento cree que bien. Por el muy bien sólo se decantan el 0,3 por ciento de los encuestados por el CIS.

José María Michavila / EFE

En la lentitud de la Justicia influyen bastante, según los ciudadanos, la falta de medios humanos y materiales, los propios procedimientos judiciales y la sobrecarga de asuntos pendientes de los tribunales. De la misma forma, consideran que ayudarían bastante a mejorar la Justicia medidas como aumentar el número de jueces o recurrir a adicionales para descongestionar asuntos pendientes, incrementar las plantillas de secretarios y auxiliares, informatizar los juzgados o, en menor medida, habilitar para edificios antiguos.

El barómetro no mide en esta ocasión la intención de voto o valoración de los líderes políticos. Lo hará el mes que viene y entonces incluirá ya al nuevo candidato del PSOE a la Presidencia del Gobierno, Josep Borrell, junto con el secretario general del partido, Joaquín Almunia, y su antecesor, Felipe González. Sí pregunta por las principales preocupaciones de los ciudadanos y pone de manifiesto que el paro continúa siendo la primera, para el 83,1 por ciento de los encuestados, seguido del terrorismo, señalado por el 35 por ciento, la droga (16,3) y la delincuencia y la inseguridad ciudadana (10,7). Sólo un 2,1 por ciento incluye la corrupción entre los dos principales problemas.

Situación política regular

El barómetro, realizado entre los días 27 y 31 de marzo pasados, vuelve a poner de manifiesto que casi la mitad de los españoles, el 46,9 por ciento, califica de regular la actual situación política del país; un 23,1, de buena y un 1,1, de muy buena. Los optimistas superan a los pesimistas, pues sólo un 15,9 la califica de mala y un 5,1 de muy mala. Dentro de un año, todo continuará igual, según la opinión del 52,6 por ciento, aunque casi un 18 por ciento cree que mejorará y un 11,7 que empeorará.

Similar visión tienen los españoles de la situación económica: la mitad la califica de regular; una cuarta parte de buena o muy buena, y una quinta parte de mala o muy mala. Más de la mitad cree que continuará igual dentro de un año, un 23 por ciento piensa que mejorará y un 8,6 que irá a peor. El secretario de Estado de Relaciones con las Cortes, José María Michavila, se mostró satisfecho por la percepción que existe de la situación política y económica.

CP/JOSÉ GOITI

Junco regulariza las relaciones entre España y Cuba

El nuevo embajador de España en La Habana, Eduardo Junco Bonet, realizó ayer su primer acto oficial en Cuba con la presentación de sus cartas credenciales, que cierra una crisis diplomática de 16 meses entre los dos países. Junco entregó sus cartas credenciales al vicepresidente del Consejo de Estado, comandante Juan Almeida, un dirigente histórico de la Revolución cubana. Previamente, el embajador español entregó una copia de sus documentos acreditativos al ministro cubano de Relaciones Exteriores, Roberto Robaina.

BREVES

■ CCAA

Rajoy dice que no se frenan los traspasos

El ministro de Administraciones Públicas, Mariano Rajoy, aseguró ayer que no hay "frenazo" ni "retraso" en el proceso de traspasos a las comunidades autónomas, de las que solicitó un esfuerzo para llegar a acuerdos que desarrollen el modelo autonómico. Mariano Rajoy compareció, a petición de IU y PSOE, en la Comisión de Régimen de las Administraciones Públicas del Congreso para explicar ese proceso y los últimos acuerdos en materia de financiación autonómica.

■ AYUNTAMIENTOS

IU pide más competencias

IU solicita que "se vaya produciendo cada día y con velocidad, porque es urgente, un reequilibrio importante en competencias y en financiación a favor de los ayuntamientos", dijo ayer Luis Carlos Rejón, miembro de IU. Añadió que existe "una macrocefalia competencial y de financiación en algunas comunidades autónomas, una repetición de 17 estados-nación en detrimento del poder de los ayuntamientos", por lo que entiende que "hay que adelgazar las competencias de las CCAA".

■ ANTENA 3

Archivada la denuncia a Asensio

La Fiscalía Anticorrupción ha acordado el archivo de la denuncia anónima que llegó a la Fiscalía Anticorrupción el 5 de febrero de 1997 –ampliada con otro anónimo de fecha 19 de marzo de 1997– contra el entonces presidente de Antena 3 Televisión por presuntas irregularidades de éste en la gestión de la sociedad audiovisual, según el decreto de archivo. La denuncia que mandó investigar el Fiscal General del Estado, Jesús Cardenal, ha sido archivada por "no aparecer infracción penal".

■ MARISCAL

Su gestión se verá en el segundo semestre

La ministra de Justicia, Margarita Mariscal de Gante, anunció que durante el segundo semestre de este año se verá el resultado de la gestión que el Departamento que dirige ha realizado hasta el momento y acusó a los socialistas de haber intentado desde el Ejecutivo, durante sus años de Gobierno, gobernar al Poder Judicial. Mariscal de Gante respondía así en el Pleno del Congreso a una pregunta del PSOE sobre el motivo por el que el Gobierno anunció que iba a dedicar el segundo semestre del año a la reforma de la Justicia.

M.C.D.2022

Netanyahu prefiere enfrentarse a EEUU antes que ceder territorios

Arafat acepta el plan propuesto por Washington para la retirada israelí de Cisjordania

Benjamín Netanyahu, que ayer celebró el 50 aniversario de la creación del Estado de Israel, afirmaba que prefiere enfrentarse a Estados Unidos antes que ceder territorios a Palestina. Mientras, Yaser Arafat aseguraba públicamente que acepta el plan propuesto por EEUU

EFE / JERUSALÉN

Ayer comenzaron los actos festivos del 50 aniversario de la creación del Estado de Israel / REUTERS

El primer ministro israelí, Benjamín Netanyahu, está decidido a un enfrentamiento con el Gobierno de Estados Unidos antes que a ceder territorios ocupados de Cisjordania al Gobierno palestino que preside Yaser Arafat. Netanyahu afirmó que "no me rendiré a los dictados" de la Secretaria de Estado norteamericana, Madeleine Albright, con quien tiene previsto reunirse el próximo 4 de mayo en Londres para impulsar las negociaciones de paz con Arafat, interrumpidas desde hace un año y dos meses.

Esta declaración fue hecha por Netanyahu después de varias reuniones con el coordinador de paz de los EEUU, Dennis Ross, y ayer en El Cairo, con el presidente egipcio, Hosni Mubarak, el principal intermediario del mundo árabe entre el Gobierno palestino y el de Israel. "Si no retrocedo, ¿dirán que soy un obstáculo para la paz?. Claró que sí. Yo ya esto conceptuado de este modo. (pero) Nada me desviará cuando lo que está en el peso de la balanza es la seguridad de Israel", afirmó el primer ministro israelí.

Reunión de Londres

El Gobierno que preside Netanyahu no está dispuesto a ceder más que el 9 por ciento y no ha podido ser persuadido para que flexibilice su postura por Ross, enviado de Albright, quien llegó a Jerusalén el sábado pasado con esa misión. Netanyahu, en un aparente intento por reducir las expectativas que despiertan las reuniones de la secretaria de Estado con él y con Arafat en la capital inglesa, respalda su intransigencia en una carta del antecesor de Albright, Warren Christopher. Se trata de un documento anexado al 'protocolo de Hebrón', que acompaña al acuerdo del 17 de enero de 1997 entre Netanyahu y Arafat para la evacuación del ejército israelí de los populosos barrios de esa 'ciudad de los Patriarcas bíblicos'.

Además de la transferencia de esos barrios a la ANP, Israel se comprometió a evacuar y entregarle zonas rurales de Cisjordania en 'tres etapas' pero no se precisó qué superficies comprenderían. Christopher, según Netanyahu, reconoció a Israel la exclusividad en la determinación de las tierras de Cisjordania de las que tendrá que replegarse su ejército a "zonas de seguridad predeterminadas", conforme a los acuerdos de Oslo (1993). El ministro egipcio de Asuntos Exteriores, Amro Musa, se mostró escéptico anoche acerca del resultado de las reuniones de Albright después de informarle al presidente Arafat ayer de la conversación de Mubarak con Netanyahu.

En los esfuerzos para superar la crisis que afecta a las negociaciones palestino-israelíes participan también el enviado de la Unión Europea (UE), Miguel Angel Moratinos, y, en un paso sin precedentes, también el presidente israelí, Ezer Weizman, promotor de la paz con Arafat. Hoy también lo intentará el vicepresidente de los EEUU, Al Gore, que llegará para los festejos del jubileo de la creación del Estado israelí, que comenzaron anoche tras una jornada de duelo nacional en memoria de más de veinte mil caídos por su independencia en cinco guerras con sus vecinos árabes.

Por su parte, el líder palestino, Yaser Arafat, reconoció ayer públicamente, por primera vez, que acepta el plan de EEUU, según el cual la próxima retirada israelí de zonas rurales de Cisjordania debe ser del 13 por ciento de ese territorio. Arafat, presidente de la Autoridad Nacional Palestina (ANP), expresó su aceptación en una rueda de prensa, en la ciudad autónoma de Gaza con el ministro egipcio de Exteriores, Amro Musa.

El líder de la ANP manifestó que, aun cuando la primera y la segunda fases de la retirada hebrea de zonas rurales de Cisjordania se redujeron del 40 al 13 por ciento de ese territorio, está dispuesto a "mostrar buena voluntad y aceptar la propuesta de EEUU para impedir que Netanyahu eluda la aplicación de los acuerdos. Hemos tratado con Musa las posturas egipcias para impulsar el proceso de paz y protegerlo", añadió Arafat, y señaló que desea y espera que en las reuniones del próximo cuatro de mayo en Londres "se alcance una solución y un acuerdo".

A su vez, Musa manifestó su esperanza de que "la iniciativa estadounidense tenga éxito y logre salvar el proceso de paz, para lo que es necesario que todas las partes asuman su responsabilidad en las reuniones de Londres".

Israel celebra su 50 aniversario

Con el tradicional encendido de las antorchas en homenaje de las doce tribus bíblicas, comenzaron ayer, tras una jornada de duelo por los caídos, los festejos del jubileo de la creación del Estado de Israel. El acto en el monte jerosolimitano que recuerda al periodista Teodoro Herzl, el creador del movimiento nacional judío (sionismo), comenzó al caer la noche en presencia del primer ministro, Benjamín Netanyahu, y del presidente del Parlamento (Kneset), Dan Tijón. Al cumplir cincuenta años de existencia, a casi dos mil años de destruir Roma su antiguo templo en Jerusalén, Israel es el único país del mundo con fronteras indefinidas y en estado de beligerancia con dos de sus cuatro vecinos, Siria y el Líbano. El presidente del Parlamento reseñó los progresos alcanzados por el país en todas las áreas, desde la agricultura hasta las nuevas tecnologías y la ciencia médica, y realizó un llamamiento a los presidente sirio, Hafez al-Asad, y libanés, Elías Haraui, a visitar la Cámara Legislativa y hacer las paces con Israel. Las primera antorcha fue encendida por Tijón, nativo del país, y lo hizo "por el regreso de los judíos a su antigua patria para vivir en libertad y para levantar aquí un Estado democrático que sea parte de la familia de los países más avanzados". Benjamin Netanyahu, que inauguró los festejos populares, que se prolongarán hasta el viernes, leyó fragmentos de la Declaración de la Independencia que leyó el 14 de mayo de 1948 en el Museo de Tel Aviv el creador del Estado judío, David Ben Gurión.

El Grupo de Contacto sanciona a Belgrado

EFE / ROMA

Los seis países del Grupo de Contacto decidieron ayer en Roma imponer sanciones a Belgrado para inducir a las autoridades serbias a negociar con los independentistas albaneses de Kósovo, dijeron fuentes francesas. Las sanciones que acordaron EEUU, Francia, Gran Bretaña, Alemania, Italia y Rusia es la congelación de los haberes de Serbia en la banca internacional, y en un segundo momento, restricciones a las inversiones, informó a la prensa Jacques Blot, director de Asuntos Políticos del Ministerio de Exteriores de Francia.

El grupo de Contacto decidió impulsar un proceso de negociación con iniciativas que permitan a la República Federal de Yugoslavia acceder a las Organismos Internacionales si paralelamente inicia un diálogo con los representantes albaneses de Kosovo.

Por otra parte, al menos un albanés murió ayer en Kosovo a causa de la violencia, en una jornada que todos los medios calificaron "de relativa calma" en esta región meridional serbia de población mayoritaria albanesa.

Fuentes albano-kosovares indicaron que el joven fue "asesinado a sangre fría" por la Policía serbia, después de asistir al funeral por otros tres albaneses fallecidos esta semana oficiado en Prilep, aldea cercana a Decane cerca de la frontera yugoslava con Macedonia.

Piden al IRA que revele dónde enterró a sus víctimas

EFE / LONDRES

Los familiares de los desaparecidos como consecuencia de actos terroristas del Ejército Republicano Irlandés (IRA) pidieron ayer, a la organización terrorista, que mantiene su alto el fuego, que revele el lugar en el que se encuentran enterrados sus cuerpos.

Este llamamiento coincide con la difusión de informaciones de que la ministra para Irlanda del Norte, Mo Mowlam, presionará al Sinn Fein -brazo político del Ejército Republicano Irlandés- para que el IRA revele dónde se encuentran enterrados unos veinte desaparecidos, en los treinta años de violencia en el Ulster, cuyos cuerpos no han sido encontrados todavía por los familiares de las víctimas.

M.C.D.2022

Mueren 80 soldados en un ataque integrista en Argelia

PARÍS / ARGELIA

Rebeldes musulmanes en Argelia mataron a 80 soldados, tomaron 40 rehenes y se apoderaron de una gran cantidad de armas en un reciente ataque contra un cuartel militar en el sur de Argel, según informó ayer un diario árabe. Una versión periodística anterior indicó que el ataque se habría registrado el 21 de abril en el área de Larbaa, 25 kilómetros al sur de la capital.

El ataque contra las tropas del ejército argelino es el más sangriento ocurrido desde marzo de 1993, cuando los rebeldes degollaron a 40 soldados en un cuartel al sur de la capital. En la más reciente información sobre el ataque de Larbaa, el diario árabe *Asharq al Awsat* informa que 200 rebeldes irrumpieron en el puesto militar, mataron a 80 soldados y tomaron a otros 40 como rehenes, entre ellos oficiales de alto rango, además de apoderarse de una gran cantidad de armas. El periódico también señala que 40 personas murieron la semana pasada en bombardeos rebeldes contra la guarnición militar de la localidad de Blida, 50 kilómetros al sur de Argel.

Con relación a la matanza del lunes en una aldea de la provincia de Medea, en la que murieron más de 40 personas, los supervivientes han señalado que las fuerzas de seguridad llegaron más de cuatro horas después de la matanza. Los lugareños aseguraron que el comando agresor debía conocer a algunas familias, ya que las llamaron por sus nombres cuando golpeaban las puertas de sus viviendas. "Cuando algunos abrieron las puertas, tras oír que no les iban a hacer ningún daño, los extremistas sacaron cuchillos y alfanjes y los degollaron", relató un testigo. El comando agresor no disparó un sólo tiro y sólo empleó armas blancas para cometer la matanza. En la habitación de una de las casas donde entraron los integristas fue encontrado un hacha en cuyo filo quedaban restos de masa encefálica.

El presidente del Constitucional francés, en libertad bajo fianza

Roland Dumas, ex ministro de Exteriores, acusado de malversación

FERNANDO LINARES / PARÍS

El presidente del Consejo Constitucional francés y ex ministro socialista de Asuntos Exteriores, Roland Dumas, fue procesado ayer por el delito de "receptación y complicidad en malversación de fondos privados", informaron fuentes judiciales. Dumas, quinta autoridad del Estado, recibió la notificación de su procesamiento en su domicilio de Saint Selve, a unos 30 kilómetros al sur de Burdeos (suroeste de Francia), donde se recupera de la operación quirúrgica a la que fue sometido el pasado 10 de marzo.

Las jueces anticorrupción notificaron a Dumas su procesamiento por un escándalo de corrupción que salpica al que fue estrecho colaborador del ex presidente Francois Mitterrand. Dumas ha quedado en situación de libertad bajo control judicial y deberá pagar una fianza de 5 millones de francos (833.000 dólares). Asimismo, han prohibido al ex ministro de Asuntos Exteriores (1984-1986 y 1988-1993) que se vea con otras personas implicadas en este escándalo y que viaje a países considerados como paraísos fiscales, como Suiza, Luxemburgo, Lichtenstein, Mónaco, Andorra o la isla de Antigua. Los principales líderes de la oposición conservadora han reclamado que Dumas presente su dimisión como presidente del Consejo Constitucional en el caso de ser procesado, aunque no tenga la obligación legal de dejar el cargo.

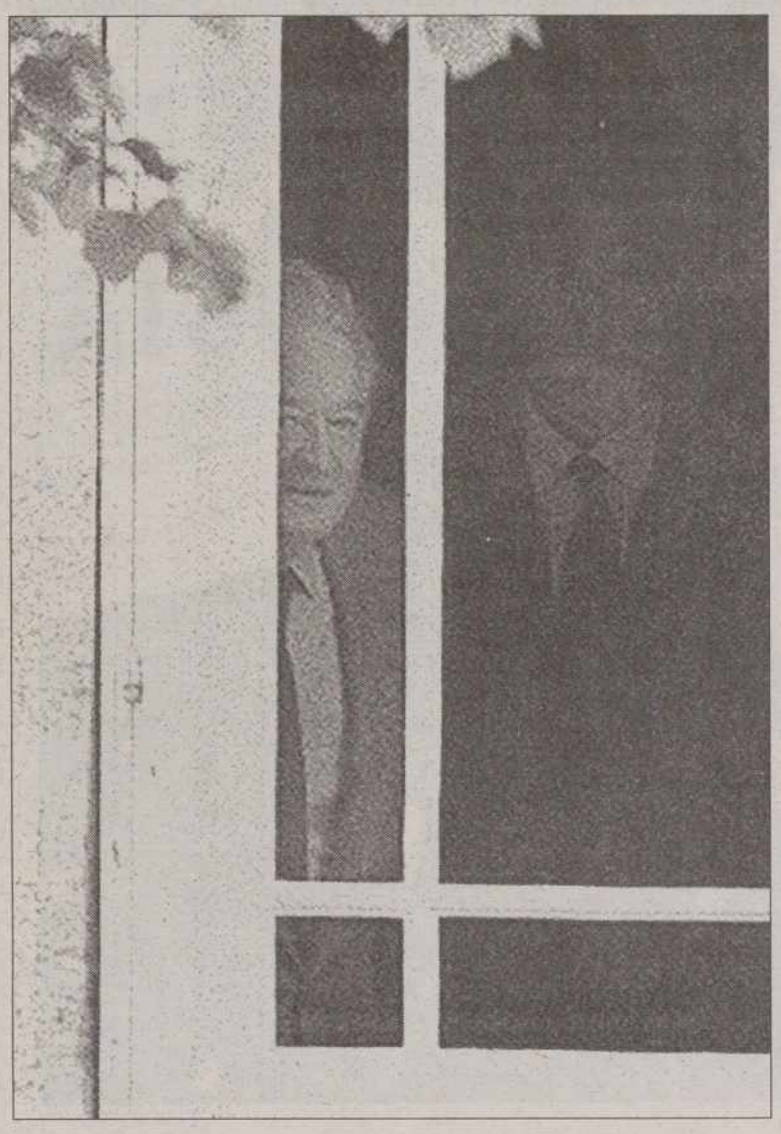

Roland Dumas conoció la sentencia en su casa de Burdeos / EFE

Venta de fragatas a Taiwan

Uno de los abogados de Dumas, declaró que no hay "ninguna razón" para que cliente prevea dimitir de la presidencia del Consejo Constitucional tras su procesamiento. A su vez divulgó un comunicado en el que se afirma que el presidente del Tribunal Constitucional "ha opuesto un desmentido formal al conjunto de los hechos que parecen serle reprochados". Dumas estaba siendo investigado desde hace meses por la justicia francesa por su presunta implicación en el cobro de comisiones ilegales al autorizar, en 1991 cuando era ministro de Asuntos Exteriores, la venta de seis fragatas a Taiwan pese a la oposición de China. Dicha operación reportó a Christine Deviers-Joncour, amiga personal y antigua colaboradora de Dumas, alrededor de 66 millones de francos, ya que percibió una comisión oculta de 59 millones de francos además de otras gratificaciones y pudo utilizar abusivamente una tarjeta de crédito del grupo petrolero. Deviers-Joncour, que el 9 de abril fue puesta en libertad tras pasar cinco meses en prisión preventiva, no recibió esta comisión de Thomson, la sociedad que construyó las fragatas, sino, al parecer, de otra compañía pública, la petrolera Elf.

Por otra parte, la derecha francesa fue incapaz ayer, de derrocar al Gobierno de izquierdas con una moción de censura, una maniobra simbólica con la que la oposición se propone volver a la arena política y superar el desgarro que padece después de algunas alianzas con la ultra derecha de Le Pen. Pese a estar condenada al fracaso, la cúpula de la derecha insistió en defender una moción de censura contra la política económica del Gobierno, que como era lógico fracasó.

Paula Jones pide que se reabra el proceso contra Clinton

EFE / WASHINGTON

Paula Jones, la mujer que acusa al presidente de EEUU, Bill Clinton, de acoso sexual, inició ayer formalmente el proceso de apelación sobre el sobreseimiento de su caso, que una juez de Arkansas dictaminó el pasado 1 de abril. Jones anunció hace dos semanas su intención de apelar el dictamen y ayer notificó formalmente el recurso a la misma juez que desestimó su demanda, Susan Webber Wright.

Webber Wright decidió desestimar la demanda de Jones por considerar que, aunque fuera cierto lo que denuncia la mujer, no constituiría un delito de acoso. Jones asegura que, el 8 de mayo de 1991, siendo Clinton gobernador de Arkansas y ella funcionaria de ese estado sureño, coincidieron en una conferencia de desarrollo económico que se celebraba en un hotel de la capital estatal, Little Rock. Clinton, que descansaba en una habitación del hotel, mandó a un guarda a buscar a Jones y fue entonces cuando, según la versión de Jones que Clinton niega, le hizo tocamientos, se desnudó ante ella de cintura para abajo y le pidió sexo oral.

La juez rechazó la demanda de Jones por considerar, que, aun siendo verdad lo que dice la mujer, los hechos no constituirían un delito de acoso sexual. Señaló, además, que Jones no se quejó a ningún superior de lo supuestamente ocurrido, que siguió trabajando dos años más en el mismo sitio, y que subió de categoría, lo que contradice las acusaciones de discriminación de la mujer. Además, Wright hizo notar que el incidente, si ocurrió, fue aislado, y que Clinton no insistió una vez que Jones lo rechazó. El dictamen de la juez abrió un debate en EEUU sobre qué es exactamente lo que se puede considerar acoso sexual. El documento presentado ayer ante la juez señala simplemente que Jones recurre a un tribunal de apelaciones para que revise el dictamen del 1 de abril.

BREVES

■ MÉXICO

Creado otro grupo guerrillero indígena

La Procuraduría General de Justicia del estado de Oaxaca, sur de México, informó ayer de la aparición de panfletos de un presunto grupo armado, autodenominado Ejército Indio Revolucionario de Liberación Nacional, aunque no ha podido comprobar su autenticidad. El portavoz de la Procuraduría estatal de Oaxaca dijo a que fueron detectadas entre 10 y 20 copias de un comunicado presuntamente distribuido en el centro de la ciudad durante la noche del lunes.

■ GUATEMALA

La iglesia seguirá luchando por la paz

La Iglesia Católica de Guatemala continuará con su lucha por lograr la reconciliación y la paz en este país, aún a costa de la sangre de sus miembros, aseguró ayer la institución con motivo de los actos fúnebres del obispo Juan Gerardi, asesinado el pasado domingo. El obispo Gerardo Flores, quien celebró la homilía especial en la Catedral, donde se velaron por tres días los restos de Gerardi, dijo que el crimen del religioso en lugar de acallar la voz de la Iglesia la fortalece aún más.

■ TURQUÍA

Ofensiva del ejército contra los kurdos

Al menos 35 combatientes del separatista Partido de los Trabajadores del Kurdistán han muerto desde el pasado día 25 en enfrentamientos armados durante la mayor ofensiva emprendida por el Ejército turco desde 1984. Unos 39.500 soldados, incluidas tropas de élite y 24 generales, participan en la llamada 'Operación Murat', que según los analistas es la más importante llevada a cabo por el Ejército turco en las provincias de mayoría kurda de el este y sureste de Turquía.

M.C.D.2022

Todos piden soluciones para Doñana

La empresa propietaria de las minas asumirá los daños y comenzará la retirada del lodo

SPC / SEVILLA/MADRID

Más allá de la determinación de responsabilidades en la que políticos, empresarios y ecologistas se enzarzaron los primeros días del desastre ecológico del entorno de Doñana, todos los sectores afectados entonan ahora un deseo común: la actuación urgente en la zona. Aunque todavía no se han especificado las causas del vertido de material contaminante producido por la rotura de la presa de Aznalcóllar (Sevilla), todos los sectores coinciden en pedir soluciones al asunto. Así, el PP-Andalucía pidió que se abra una comisión de investigación en el Parlamento andaluz y exigió las dimisiones o cese inmediato de los consejeros de Medio Ambiente, José Luis Blanco, y de Trabajo e Industria, Guillermo Gutiérrez, dada la "responsabilidad directa" del Gobierno autonómico en estos hechos. Según esta formación política, en mayo de 1996 fue archivado un informe técnico de la Delegación Provincial de Medio Ambiente en Sevilla, en el que se constataba la existencia de filtraciones tóxicas de la mina y una "importante rotura" de la presa. En este sentido, también la Confederación Ecopacifista de Andalucía (CEPA) denunció la "negligencia y complicidad" de las Administraciones central y andaluza con la empresa propietaria de Minas de Aznalcóllar, Boliden Apirsa, ya que según aseguran los ecologistas, "ambas eran conscientes, a través de denuncias interpuestas por la CEPA desde el año 1993, del peligro que suponía para el entorno y para el propio Parque de Doñana la balsa que contenía los lodos tóxicos procedentes de la zona y no hicieron nada por evitarlo".

La CEPA, que aportó numerosa documentación sobre las denuncias interpuestas tanto ante instancias judiciales como ante las administraciones y la propia Comisión Europea, consideró "imprescindible" la retirada de los lodos procedentes de la rotura de la balsa de Minas de Aznalcóllar e "impresentable y totalmente falso que las autoridades digan que Doñana está a salvo, ya que la mayor reserva de Europa se ha convertido en el mayor vertedero de residuos tóxicos", denunció el coordinador general de la Confederación, Juan Clavero. Por su parte, el portavoz del Grupo Popular, Manuel Atencia, abogó por la coordinación entre el Gobierno andaluz y la Administración central, aunque afirmó que el "problema aquí no es de coordinación, sino de acción".

En esta dirección apuntaban también las propuestas de Izquierda Unida, que presentó en el Congreso una Proposición no de Ley para su debate en la Comisión de Medio Ambiente, por la que insta al Gobierno a que tome las medidas oportunas que permitan una intervención urgente en el Parque Nacional de Doñana. IU solicitó que se garantice en las asignaciones presupuestarias los salarios de todos los sectores afectados y que se aporten las partidas económicas necesarias para devolver el aspecto originario a la zona, así como que se adopten acciones para evitar que la fauna del Coto muera.

El diputado de IU Felipe Alcaraz calificó de "terrorismo ecológico" el suceso y exigió que la Fiscalía General del Estado inicie las actuaciones pertinentes sin esperar al mandato del Gobierno. En este sentido, el Fiscal General del Estado, Jesús Cardenal, afirmó que "no sería de extrañar que como consecuencia de un estudio riguroso y técnico, se pusiera de manifiesto que existe un vacío legal en orden a la exigencia de determinados requisitos y condiciones para levantar presas de esa naturaleza". Cardenal aseveró que la legislación se hace en función de las necesidades, y éstas "se detectan cuando se producen hechos o acontecimientos que evidencian algún vacío legal". Aseguró que la Fiscalía está dispuesta a llegar hasta el final y depurar posibles responsabilidades en esta catástrofe ecológica. "El fiscal estará en las actuaciones hasta el final de las mismas y hará todo lo posible para que se averigüen las causas que dieron lugar a la catástrofe, los posibles responsables si existen y por supuesto, exigirá las responsabilidades no sólo penales sino también las civiles que deriven del presunto delito". En esta línea de actuación, alcaldes de diez municipios de las provincias de Sevilla, Huelva y Cádiz, acordaron instar a las administraciones central y autonómica para que realicen un "examen exhaustivo" y adopten con carácter urgente las medidas correctoras necesarias.

Reunión tripartita

Para los ediles de Olivares, Benacazón, Huévar, Sanlúcar la Mayor, Aznalcázar, Puebla del Río, Sanlúcar de Barrameda, Hinojos, Villafranco del Guadalquivir y Almonte, se tendría que convocar una reunión tripartita entre ellos y las dos administraciones para explorar "todas las alternativas posibles par evitar que el conjunto de la comarca de Doñana sufra daños irreparables". Precisamente en la reunión de estos alcaldes con el consejero de Agricultura y Pesca de la Junta de Andalucía, Paulino Plata, también se aceptó la posibilidad de adelantar las indemnizaciones a los agricultores que hayan resultado más afectados, una vez que se consigan los resultados del dispositivo que estudiará la superficie de cultivo realmente afectada. Plata también coincidió en retirar el lodo de la riada tóxica "cuanto antes". Sin embargo, desde IU-LV-CA, Antonio Romero, advirtió que "el dinero no puede tapar el gravísimo desastre ecológico" que ha ocurrido en Aznalcóllar, por lo que le pide, al igual que al Gobierno central, que asuma sus responsabilidades por lo que calificó como "el Chernobil del Guadalquivir".

Mientras, la empresa Boliden Apirsa, propietaria de las minas de Aznalcóllar, anunció que asumirá las responsabilidades civiles por los daños que estimen oportunos los juzgados, aunque matizó que como todavía se desconocen las causas del accidente es "pronto para depurar responsabilidades". El presidente de la empresa, Anders Bülow, añadió que lo principal en estos momentos es minimizar los daños producidos por el vertido, para lo que hay que proceder "inmediatamente" a la retirada de los lodos. El material que se retire será devuelto a la mina y las zonas más afectadas comenzarán a tratarse con cal para neutralizar la acidez. Así mismo, se procederá al lavado del material que permanece en la balsa. En este sentido, el presidente señaló que los lodos no se han retirado antes porque era preciso coordinar las actuaciones con las administraciones autonómica y local, así como contar con la colaboración y los permisos de los propietarios de los territorios colindantes.

EFE/EMILIO MORENATTI

Solvencia para cubrir daños y seguir adelante

"Tenemos un programa de seguros lo suficientemente amplio para cubrir todos los daños, y la suficiente solvencia económica para sobrevivir y seguir adelante", dijo ayer Anders Bulow, presidente de la empresa sueco-canadiense Boliden, que explota las Minas de Aznalcóllar. Bulow aseguró que el accidente se debió a un movimiento subterráneo de tierras.

Pedir responsabilidades

El director general de la UNESCO, Federico Mayor Zaragoza, manifestó ayer, sobre el vertido tóxico de Sevilla, que las autoridades españolas "tienen que pedir responsabilidades a la empresa -Boliden- porque actúa de manera que carece de las mínimas garantías de salubridad". Mayor Zaragoza dijo que "hay que tomarse en serio el medioambiente y aplicar las medidas preventivas en el futuro, como inspeccionar todas las industrias, ya que no podemos tolerar que por la falta de la tecnología necesaria y de las medidas oportunas, tengamos estos accidentes tan graves". El director de la UNESCO, que calificó el vertido de residuo tóxico en el entorno de Doñana como "uno de los más graves acontecimientos que afectan al medioambiente", indicó que "si las autoridades nos piden ayuda, cooperaremos".

Los españoles quieren ayudas a la familia para tener más hijos

SPC / MADRID

Los ciudadanos no están de acuerdo con el progresivo descenso de la natalidad en España, incluso ven en él efectos negativos y creen que, en muchos casos, no se tienen más hijos por razones económicas. Por eso, consideran que las ayudas a las familias, en forma de deducción fiscal por ejemplo, serían medidas eficaces para aumentar la natalidad. Más de la mitad de los españoles, por otro lado, apuestan por *casarse por la iglesia* como la mejor forma de convivencia. Un 60,5 por ciento de los ciudadanos considera *malo* para la sociedad española el descenso del número de nacimientos y un 6,7, *muy malo*, frente a un 12 por ciento que lo califica de *bueno* o *muy bueno*. La última vez que el CIS hizo esta pregunta, en junio de 1991, este aspecto sólo preocupaba al 40 por ciento de los encuestados. Los ciudadanos, además, están convencidos de que a casi la mitad de las familias les gustaría tener más hijos. Si no los tienen es por razones económicas, señalada por un 80,4 por ciento de los preguntados como la principal causa. Otras razones que retraen a las parejas a la hora de tener hijos son la carga que implican, la incorporación de la mujer al trabajo o el pesimismo ante el futuro. Comparten, por ello, que se adopten medidas para fomentar el incremento de la natalidad. Lo mejor, según un 41,7 por ciento, sería dar una ayuda especial a las familias con más de dos hijos y, según un 24,4, aumentar las deducciones fiscales por los hijos en los impuestos. El secretario de Estado de Relaciones con las Cortes, José María Michavila, cree que estas respuestas avalan la reforma del IRPF que proyecta el Gobierno.

Casarse por la Iglesia

El 40,9 por ciento de los encuestados cree que el matrimonio es una institución "bastante importante" y que la edad ideal para casarse son entre 27 y 28 años en el caso del hombre y entre 25 y 26 en el de la mujer. Lo mejor, piensan, es tener entre dos y tres hijos. Más de la mitad, un 53,7 por ciento, contesta que la mejor forma de convivencia para una pareja estable es casarse por la iglesia; un 11,3 prefiere vivir juntos sin estar casado; un 9,3, casados pero por lo civil, y en torno al 9 por ciento creen que lo mejor es vivir juntos una temporada para luego contraer matrimonio. De los matrimonios que aún no tienen hijos, una tercera parte argumenta que la razón es que *no han venido*; una cuarta parte, que todavía es pronto, y un siete por ciento alude a la falta de medios económicos.

M.C.D.2022

Más de 100 muertos por inundaciones en Tayikistán

EFE / DUSHAMBÉ

Más de 100 personas han muerto o desaparecido en Tayikistán por las inundaciones y aludes de lodo ocasionados por las intensas lluvias caídas en esa república centroasiática en los últimos días. El vicepresidente del Departamento de Ecología y Emergencias, Abdurashid Jashimov, dijo a la agencia Interfax que miles de familias han perdido sus casas y que al menos dos pueblos del distrito de Garms (oeste del país) desaparecieron bajo el barro. "Es el peor desastre natural ocurrido en Tayikistán en los últimos 30 años", dijo el viceprimer ministro, Ismat Eshmirzóyev, quien añadió que más de cien personas se encuentran desaparecidas. Según Eshmirzóyev, los daños causados por el desastre suman más de 65 millones de dólares, sin considerar las pérdidas en el sector de la agricultura.

Las lluvias destruyeron o dañaron seriamente la mitad de todos los cultivos del país, especialmente los viñedos, y el barro cubrió cientos de hectáreas de campos de algodón. El Gobierno de Dushambé anunció que hoy sabrá del alcance exacto de la tragedia y que con los datos en la mano hará un llamamiento oficial a la comunidad internacional para que envíe ayuda humanitaria. La Federación Internacional de la Cruz Roja (FICR) ya ha hecho llegar un primer cargameto de ayuda humanitaria a Tayikistán, cuyo Gobierno tiene problemas financieros y no puede hacer frente a las primeras necesidades de la población afectada. En las últimas horas dejó de llover, aunque continúa la amenaza de un frente frío.

Salen 10 millones de coches

La DGT monta una operación especial para el 'puente'

SPC / MADRID

La Dirección General de Tráfico (DGT) montará un dispositivo especial de vigilancia y control de las carreteras durante el *puente* festivo del Primero de Mayo, el cual se pondrá en marcha a las tres de la tarde de mañana y concluirá en la medianoche del domingo 3 de mayo. Según fuentes de este organismo, se prevé que el *puente* suponga una salida masiva de ciudadanos a las carreteras, y se calcula que se registrarán unos diez millones de desplazamientos durante la operación. La mayoría de los desplazamientos en automóvil tendrá su origen en los grandes núcleos urbanos, sobre todo en las rutas que unen el centro de la península con la costa mediterránea. Además, la celebración del Gran Premio de España de Motociclismo -que tendrá lugar en Jerez los días 1, 2 y 3 de mayo- obligará a adoptar medidas especiales para controlar el tráfico hacia esta ciudad andaluza, debido a la notable afluencia de vehículos, especialmente de motocicletas de aficionados. Se calcula que durante este fin de semana el circuito de Jerez acogerá a 50.000 motos, que empezarán a llegar hoy.

8.000 agentes

Como es habitual en estos dispositivos, la DGT movilizará a sus 8.000 agentes de la Agrupación de Tráfico de la Guardia Civil por las principales carreteras, así como a 250 funcionarios especializados destacados en los diferentes centros de gestión del tráfico. También estarán en servicio 15 helicópteros con misiones de vigilancia e información desde sus bases en Madrid, Barcelona, Valencia, Sevilla y Málaga, dando una cobertura casi absoluta a todo el territorio nacional.

Para canalizar el incremento de la circulación, la DGT va a instalar más de 300 kilómetros de carriles adicionales en los tramos donde se prevé mayor afluencia de automóviles, a fin de mermar en lo posible la saturación de las vías. También se restringirá el tránsito de vehículos de mercancías peligrosas, los transportes especiales, los camiones de más de 7.500 kilos de peso y las obras que puedan entorpecer el tráfico.

Para informarse sobre la situación de la circulación, los automovilistas podrán recabar datos a través de los boletines de radio, de la página 300 del Teletexto de TVE y de las páginas de la DGT en Internet (http://www.dgt.es) e Infovía (http://www.dgt.inf); también podrán acceder a esta información en el teléfono gratuito número 900 123 505.

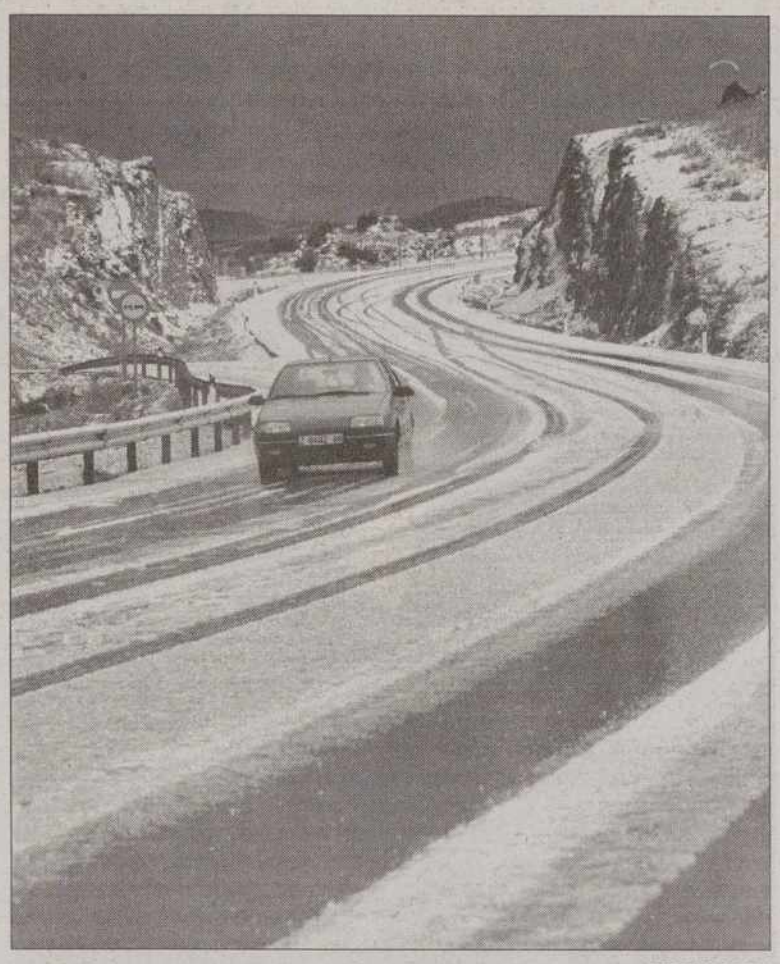

EFE/PABLO OTIN

Granizo en vísperas de las minivacaciones

La lluvia y el granizo fueron protagonistas ayer en buena parte de España. Ya en Semana Santa no pudo disfrutarse de buen tiempo y parece que este *puente* va a ocurrir algo parecido. Como ejemplo, la blancura en que quedó a mediodía de ayer el puerto de Monrepos, en la CN-330, entre Huesca y Sabiñánigo. La primavera se resiste.

Detenido un austriaco que quiso chantajear a Al Fayed

SPC / MADRID

Un chantajista austriaco que exigió quince millones de dólares a la familia de Dodi Al Fayed, muerto el año pasado en París en un accidente de tráfico junto a la princesa Diana de Gales, fue detenido en Viena. El austriaco, de 67 años y residente en Estados Unidos, afirmó estar en posesión de unos documentos que demostraban, según él, que la muerte de Diana y Dodi Al Fayed no se debió a un accidente sino a un compló. El empresario multimillonario árabe Mohamed Al Fayed, padre del accidentado, denunció al chantajista a la policía así como al FBI y la CIA, que cooperaron con la unidad especial austriaca de lucha contra la delincuencia organizada, EDOK.

Absuelto el hermano de una suicida

AGENCIAS / SANTANDER

El ciudadano dispone libremente de su vida y puede ponerle fin sin que nadie se entrometa ni le obligue a seguir viviendo, según la Audiencia de Santander, que ha absuelto a un hombre a quien se acusaba de un delito de omisión de socorro por no auxiliar a su hermana cuando ésta se suicidó. La sentencia de la sección primera de la Audiencia, que absuelve de toda responsabilidad a J.L.R.L., un vecino de Laredo a quien el fiscal había acusado primero de cooperación al suicidio y luego de omisión del deber de socorro, parte de la premisa de que el suicidio es un acto "no prohibido" que "crea en los demás el deber de respetar su decisión no haciendo nada para impedirlo".

El magistrado ponente, Marcial Helguera, apoya su sentencia en el amparo que concedió en 1990 el Tribunal Constitucional a los presos del GRAPO que se declararon en huelga de hambre y recalca que el ciudadano es libre de decidir si quiere morir. "El nucleo esencial de esa libertad personal y de la autonomía de la voluntad del ciudadano consiste precisamente en poder adoptar las decisiones que, en sus plenas facultades, se entiende que convienen a uno mismo, sin que sea lícita la intromisión de terceros cuando el ejercicio de tal decisión no produce daño o menoscabo de bienes o valores de otros", argumenta Helguera.

La Audiencia de Santander considera que, aunque el derecho constitucional a la vida no incluye un pretendido derecho a morir, sí implica que "nadie puede imponer coactivamente a otro algo para que siga viviendo, si no quiere, y también supone el derecho a rechazar ayuda para vivir cuando conste que el interesado no la desea ni la ha pedido, porque sabe que quiere morirse". A partir de los razonamientos anteriores, el tribunal responde al fiscal que no puede reprochar nada a J.L.R.L. respecto al suicidio de su hermana, pues cree un "sofisma" que se exija a alguien impedir un acto no prohibido (además la Audiencia de Santander estima que, aunque hubiera querido, el acusado no hubiera podido hacer nada por salvar la vida de su hermana).

UN ABRAZO

Los magistrados creen que hizo lo que debía: acercarse, ver cómo se encontraba su hermana e intentar darle el último abrazo

Los magistrados creen que el acusado "hizo lo que tenía que hacer" cuando su hermana le llamó, ya agonizante, desde el cuarto baño: "acercarse, ver cómo se encontraba, sacarla del charco de sangre e intentar darle el último abrazo".

BREVES

BARAJAS

Se incautan de 52 kilos de cocaína

La Guardia Civil se ha incautado en el aeropuerto de Madrid-Barajas de 52 kilos de cocaína en tres aprehensiones con la detención de cuatro pasajeros. En la primera intervención, los agentes de la aduana detuvieron a dos portuguesas por intentar introducir en España 22,3 kilos de cocaína oculta en el interior de dos maletas. El martes fue detenido un israelita al que se le intervinieron 16,7 kilos de cocaína. Por último, ayer se le incautaron 13 kilos de cocaína a una española de 38 años.

MACEDONIA

Disolvente para heroína en el 'super'

La clienta de un supermercado de Skopje, capital de la Antigua República Yugoslava de Macedonia (ARYM), denunció a la policía el extraño contenido de una botella de agua mineral que resultó ser un disolvente químico utilizado en la producción de heroína. La policía de la ARYM confirmó ayer haber recibido varias denuncias sobre botellas de agua mineral serbia *Príncipe Milos*, con gas, llenas de una sustancia nauseabunda, de extraño olor, que resultó ser un anhídrido menos nocivo que repugnante.

BARCELONA

Mata a su esposa e intenta suicidarse

Una mujer de 54 años murió en Santa Coloma de Gramenet al recibir un disparo que le descerrajó su marido antes de intentar suicidarse, según informaron fuentes de la Jefatura Superior de Policía de Barcelona. La mujer, Leonarda A.A., falleció de forma instantánea, mientras que su esposo y agresor, José C.C., de 60 años, resultó herido de gravedad al dispararse él mismo un tiro en la cara y fue trasladado al hospital del Valle Hebrón, donde ayer permanecía en estado grave.

CARTAGENA

Abandona a sus dos hijos en un taxi

Agentes de la Policía Local de Cartagena han detenido a una mujer de 41 años por abandonar en un taxi a sus dos hijos, una niña de 10 años y un niño de 6, que fueron trasladados a la residencia Infantil municipal al no localizar al padre. El taxista avisó a la policía que una mujer había dejado en su vehículo a dos niños, al pedirle ésta que aguardase unos minutos mientras accedía a uno de los portones de la calle Carlos III. Al ver que tardaba, el taxista llamó a la comisaría, que envió una dotación que localizó a la madre.

M.C.D.2022

Trueba vuelve a dirigir

Rodará 'La niña de tus ojos', una comedia con apuntes de tristeza

MERCEDES CERVIÑO / MADRID

Fernando Trueba vuelve al cine, después de tres años de ausencia, un tiempo que ha dedicado a perfeccionar un guión que le ofrecieron en 1991, *La niña de tus ojos*, que empieza a rodar el día 11 en Praga y a la que ayer definió como "una comedia de personajes fuertes, hermosa pero con apuntes de tristeza". Con uno de los presupuestos más caros del cine español, 900 millones de pesetas, *La niña de tus ojos* habla del cine dentro del cine, y su título corresponde a la película que rueda un grupo de actores españoles en tiempos de Franco que, como sucedió en la realidad, cuando algunas de las estrellas de la época, como Imperio Argentina o Estrellita Castro, a las órdenes de Benito Perojo y Florián Rey. Trueba, en la presentación del rodaje negó tajantemente haber tomado como ejemplo a alguna de ellas. "Es pura ficción", dijo el cineasta que ha tenido que hacer verdaderos encajes de bolillos para reunir "el reparto más hermoso y más amplio de mi vida". Y es que en esta historia coral participan 18 actores, entre ellos Antonio Resines (el director de la película), Penélope Cruz (la estrella folclórica), Jorge Sanz (el galán de turno), Loles León (la tata que cuida de la estrella y de su traje de cola), Santiago Segura (un director artístico homosexual). El reparto lo completa Rosa María Sardá, Neus Asensi, Jesús Bonilla, Juan Luis Galiardo y María Barranco (embajadores de España en Alemania) y actores alemanes de prestigio como Hanna Schygulla que encarna a la esposa de Goebbels, el único personaje real que aparece en la película.

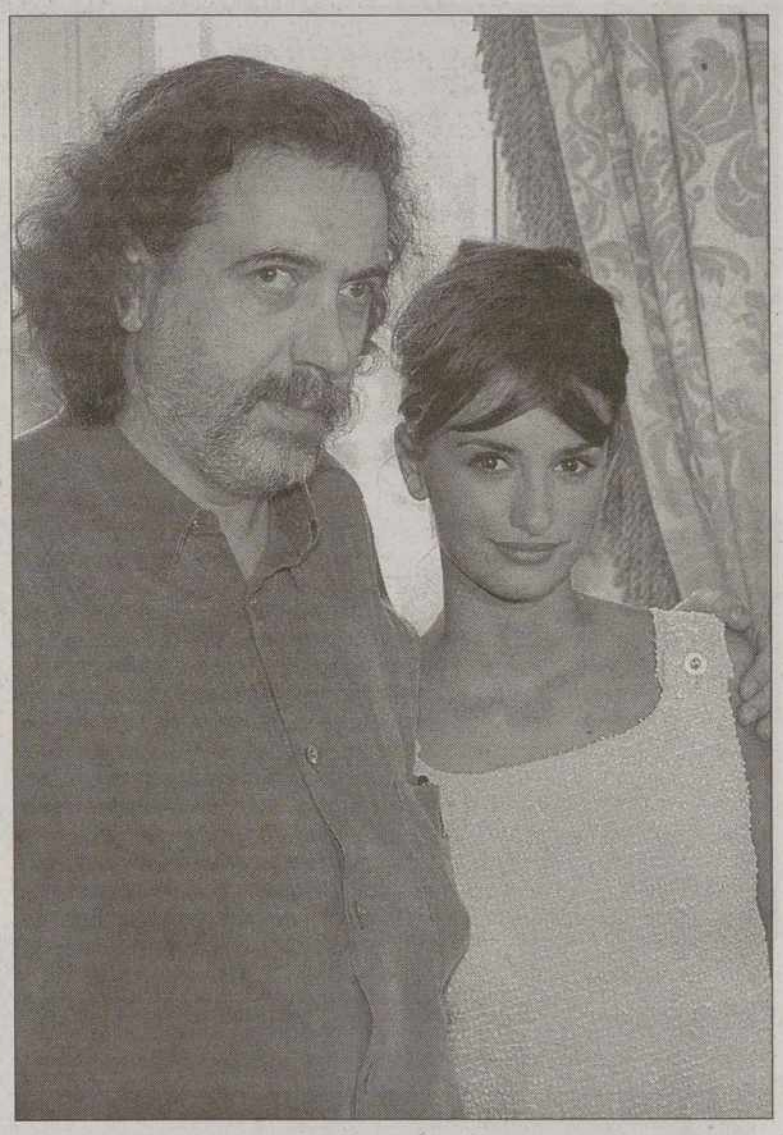

Fernando Trueba, junto a Penélope Cruz / EFE

Huyendo de la guerra

"La Guerra Civil aparece como telón de fondo de esta historia de unos personajes que huyen de la guerra para acabar en otro tipo de contienda, el nazismo alemán. La Historia siempre ha pasado por encima de la gente como un rodillo", afirmó Trueba, que ha creado personajes "de fuerte personalidad y con diversas posturas políticas, que se irán desvelando a lo largo de la trama".

Para situar la historia, Trueba ha recurrido a los archivos de la época cuando aún no se había inventado el NO-DO, pero existía el llamado Noticiario Español. "Con esas imágenes el público se da cuenta de lo que ocurre dentro y fuera de España", explicó. La película, que trata del rodaje de una españolada de la época en la Alemania nazi, le atrajo a Trueba desde el principio, pero ha dado muchas vueltas al guión que le ofrecieron en 1991: "lo bueno de haber esperado tanto tiempo es que cuando vuelves a leerlo lo ves desde otra óptica y adviertes lo que le falta y lo que le sobra".

Al final, Trueba pidió la colaboración de Rafael Azcona y de su hermano David Trueba. "Azcona le dio la estructura actual y perfiló los personajes; mientras David dio el último puntito".

Luis Miguel canta en español porque quiere "defender nuestro idioma"

SPC / MADRID

El cantante mexicano Luis Miguel, que el viernes comienza en Madrid un gira de conciertos que le llevará por Barcelona, Málaga, Valencia y Murcia, dijo ayer "que no me he planteado grabar en inglés, porque quiero traspasar fronteras con nuestro idioma y defenderlo porque es el más bonito". En una rueda de prensa multitudinaria celebrada en el Casino de Madrid explicó que ha tardado 6 años en volver a España, desde su actuación en la Expo, "porque he trabajado mucho en discos nuevos y giras por América, pero después de este recibimiento quiero plantearme el venir una vez al año".

Carlos Cano mantuvo una relación "de tú a tú" con Lorca

AGENCIAS / MURCIA

El cantautor granadino Carlos Cano aseguró ayer en Murcia haber mantenido durante el proceso de creación de su nuevo disco *Diván del Tamarit* una relación de "tú a tú" con Federico García Lorca. El cantautor, que ofreció una rueda de prensa, calificó como "imposible de rechazar" la propuesta de estreno en el teatro Romea de Murcia del *Diván del Tamarit*, los 21 poemas cantados de Federico García Lorca, que llevará después de gira por toda España. El artista manifestó su satisfacción por sacar a la luz "un proyecto deseado desde hace veinte años y que me ha presentado muchos problemas creativos por el lenguaje aparentemente hermético de Federico".

Cano aclaró que el *Diván del Tamarit* se editará con el sello de su discográfica Dalur Discos porque "gracias a mi propia factoría de sueños puedo producir, además de cantar, proyectos que a lo mejor las multinacionales no respaldarían", matizó. El cantautor granadino señaló que con este trabajo salda una "deuda pendiente" con la poesía y pretende "compartir, a través del camino de la emoción, la comprensión de la realidad, todo lo que nos rodea".

Carlos Cano definió la música empleada para adornar los poemas de Lorca como "composiciones impresionistas en las que las palabras pueden fluir con naturalidad", al tiempo que consideró "un riesgo que le hace rejuvenecer" la presentación de canciones nuevas.

BREVES

■ EXPOSICIÓN

La Biblioteca Nacional repasa a Felipe II

Los momentos claves de la vida de Felipe II así como la actividad cultural y literaria de la época quedan reflejados a través de más de trescientos testimonios en la exposición *Felipe II en la Biblioteca Nacional*, inaugurada ayer por la ministra de Educación y Cultura Esperanza Aguirre. La muestra, que reúne una selección de obras pertenecientes a los fondos de la Biblioteca Nacional, permanecerá abierta hasta el 7 de junio y en ella se exponen textos que recogen desde la genealogía y el nacimiento de Felipe II hasta los conflictos con los príncipes protestantes alemanes; desde San Quintín a Trento. La muestra responde al deseo de mostrar los testimonios sobre la vida y los hechos que ocurrieron durante el reinado de Felipe II.

■ LIBROS

García Sánchez escribe "una de romanos"

Javier García Sánchez, autor de *El sueño de Escipión*, obra que responde a su deseo de contar "una de romanos", considera que todo relato debe tener presente la Historia, ya que "de hecho la Historia es la novela más perfecta que existe". Esta novela, que el periodista y escritor catalán comenzó a escribir hace 18 años y ha sido publicada por Acento Editorial, narra la relación de dos estudiantes, rivales eternos, unidos en una obra de teatro en la que deben reproducir una escena histórica ocurrida durante la segunda guerra púnica, entre Cartago y Roma, hace dos mil años. *El sueño de Escipión* pone un eslabón en la larga e invisible cadena que nos une a la Antigüedad, a través de una narración sobre el odio, el amor y la amistad.

■ CINE

Dennis Quaid, en la guerra de Bosnia

El actor norteamericano Dennis Quaid interpreta a un sanguinario francotirador en la guerra de Bosnia en el filme *Savior*, que ayer presentó en Barcelona y que defendió como "un filme valiente, que no elude las dificultades del tema ni hace propaganda a favor de ninguna de las partes". El director es el serbio Peter Antonijevic y también participa la actriz de la ex Yugoslavia Natassa Ninkovic.

■ TOROS

Extraordinaria faena de Ortega Cano

Una extraordinaria faena de Ortega Cano, premiada con dos orejas, ayer en La Maestranza, ha pasado a ser lo más grande de la feria, con calificativo incluso de sublime, por la pureza que tuvo y la ensoñación que produjo, en una tarde en la que cumplió también una importante actuación *El Tato*, que se quedó sin trofeo por capricho del presidente. Los grandes toreros nunca mueren; o quien tuvo, retuvo... Frases que se pueden aplicar al caso de un torero veterano que un día alcanzó el cenit de figura. Lamentablemente no se dan muchas oportunidades para reivindicarlas, entre otras cosas, porque los empresarios creen cumplir la voluntad de los públicos queriendo apartar de los carteles los nombres de lo que podrían denominarse las *viejas glorias*. Podría ser el caso de Ortega Cano, felizmente *recuperado*.

M.C.D.2022

Aznar considera que la protección social es "razonable" en España

Un grupo de parados ocupa la sede de Banesto para protestar por su situación

SPC / MADRID

El presidente del Gobierno, José María Aznar, no cree que los niveles de protección social españoles sean bajos, sino que los considera "razonables". Así lo aseguró ayer en el Congreso de los Diputados en la sesión de control al Gobierno, donde también negó que en España haya millón y medio de personas sin protección, tal y como desde hace meses vienen denunciando los sindicatos. En su respuesta al diputado de IU Francisco Frutos, que le preguntó qué piensa hacer el Ejecutivo con el millón y medio de personas que no tienen derecho a este tipo de protección, el presidente señaló que la fórmula para combatir la exclusión es generar empleo.

Frutos relató los problemas laborales existentes en la actualidad, destacando la necesidad de que el Gobierno desarrolle políticas sociales concretas. Al respecto, Aznar dijo que no hay país en el mundo que pueda soportar la "hecatombe" descrita por el diputado de IU. Insistió en que la política de inclusión social más importante es generar empleo, porque eso es determinar el progreso de una sociedad. "No deberíamos avergonzarnos los ciudadanos españoles en este momento ni de que nuestro país cree empleo ni de que tenga unos niveles de protección social razonables".

Pero los parados españoles no comparten la opinión del presidente del Gobierno y siguiendo el ejemplo de sus compañeros franceses ya se han organizado para reclamar una verdadera lucha contra el paro. La Asociación de Parados de Acción (Adepa), que hace unas semanas tomó la Bolsa de Madrid para hacer oir sus reivindicaciones, volvió ayer a la carga. Unas 30 personas irrumpieron ayer en la sede de Banesto de la madrileña callé de Alcalá, al grito de "Botín, ladrón, trabaja de peón", para denunciar la situación en la que se encuentran los desempleados. Los miembros de Adepa lanzaron panfletos con el lema "Banqueros, usureros, devolved nuestro dinero" y llevaron a cabo una sentada de 20 minutos, durante la que gritaron consignas como "Arenas, escucha, ésta es nuestra lucha' y "Trabajo social para los parados". El portavoz de ADEPA, Antonio Navarro, denunció que en España existen 1,5 millones de parados sin prestación social y se quejó de que el plan de Empleo no vaya a solucionar nada.

Por otra parte, el presidente del Gobierno recordó que el Gobierno se comprometió a una rebaja de los impuestos acompasada con el control del déficit público y subrayó que "eso es lo que le dijimos a la sociedad española y eso es exactamente lo que vamos a hacer" con la reforma del IRPF. El jefe del Ejecutivo hizo esta afirmación ante el Pleno del Congreso en respuesta al diputado del Grupo Popular José Ignacio Echaniz, quien se interesó por conocer cómo contribuye la reforma fiscal del Gobierno a reforzar la solidaridad. Aznar, quien subrayó que la rebaja de impuestos es posible después de reducir "de manera sustancial y profunda" el déficit público, reiteró que el IRPF que entrará en vigor el 1 de enero del año próximo supondrá que "todos los españoles" pagarán menos impuestos.

No obstante, resaltó que resultarán especialmente beneficiados quienes tengan rentas más bajas, mayores obligaciones familiares y quienes viven de su trabajo y de su pensión, lo que calificó de "una adecuada política de solidaridad". Se refirió también al hecho de que con esta reforma del impuesto sobre la renta las familias españolas pagarán exclusivamente por su rentas disponibles, una vez descontados los gastos de alimentación, vestido, vivienda, sanidad y educación.

EFE/PERE DURÁN

Correos se paralizó contra la Ley Postal

La Plataforma Unitaria de Correos y Telégrafos, que reúne a los sindicatos convocantes de la huelga a la que ayer estaban convocados los 65.000 trabajadores de Correos, para mostrar su rechazo a la nueva ley postal, calificó la movilización de "éxito rotundo", porque, según sus cálculos, el seguimiento ha sido del 92 por ciento, mientras que la empresa, que considera "poco realista" la postura sindical, lo cifró en el 54 por ciento. Las centrales rechazan la futura ley por considerar que no garantiza el servicio universal.

Asaja denuncia al comisario Fischler por prevaricación

EFE / JAÉN/BRUSELAS

El gerente de la Asociación Agraria Jóvenes Agricultores de Jaén (Asaja), Luis Carlos Valero, ha presentado una denuncia en el Juzgado Decano de la Audiencia Provincial contra el eurocomisario de Agricultura, Franz Fischler, por un presunto delito de prevaricación.

Según Luis Carlos Valero, existen indicios que demuestran que Franz Fischler "podría haber incurrido en un presunto delito de prevaricación" a la hora de elaborar el reglamento de la OCM del aceite de oliva, puesto que los datos con los que ha trabajado el eurocomisario "no se corresponden con la realidad".

Valero anunció que la intención de Asaja es la de "llegar al Tribunal Superior de Justicia en Estrasburgo", y para ello han comenzado una campaña en la que se interpondrán demandas en todos los ámbitos judiciales "para llegar al Tribunal Supremo y terminar en el de Estrasburgo".

Por lo pronto, esta denuncia ya ha sido admitida a trámite en Córdoba y se está trabajando para conseguir que "se presenten denuncias contra Fischler en unos 250 pueblos de Andalucía" y así mantener abierta la vía judicial y "lograr que se nos restituya el dinero que se nos ha estado quitando". Además, Valero informó que se irán aportando nuevas pruebas a la denuncia según vayan apareciendo datos ya que hasta el momento "sólo nos basamos en un número erróneo de olivos en España y en la producción que nos da el Consejo Oleícola Internacional".

Por otra parte, la Comisión de Agricultura del Parlamento Europeo votará de nuevo el 20 de mayo próximo sobre la puesta en marcha de un procedimiento de urgencia en la reforma del sector del aceite de oliva. El presidente de la comisión parlamentaria tuvo que revocar la decisión adoptada el pasado lunes.

BREVES

■ LICENCIA MÓVIL

Retevisión y France Telecom compiten

El consorcio encabezado por Retevisión y el grupo liderado por France Telecom y Cableuropa competirán por la licencia de telefonía móvil en el nuevo sistema DCS 1.800 cuyo plazo de presentación de ofertas termina hoy a las doce. El presidente de Retevisión, Pedro de Torres, dijo que esta empresa, que tiene la segunda licencia de telefonía fija, se presenta al concurso acompañada básicamente por sus socios, entre ellos Telecom Italia, Endesa, Unión Fenosa o Euskaltel.

■ BOLSA

Nuevo descenso por la alta volatilidad

El mercado de valores registró ayer una fuerte caída tras las elevadas ganancias del martes, cuando tuvo lugar la mayor subida del año, al continuar la volatilidad que apareció hace algunas sesiones y coincidiendo con los preparativos de la Cumbre del Euro que se celebrará el próximo fin de semana. Según los analistas, los inversores tomaron ayer beneficios desde la apertura de los mercados en espera de conocer hoy el Producto Interior Bruto (PIB) de Estados Unidos.

■ ROLLS ROYCE

Acepta la oferta de compra de BMW

La compañía británica Vickers acordó el miércoles venderle Rolls-Royce Motor Cars a la firma alemana BMW por 566,2 millones de dólares, dejando a un lado una oferta rival de Volkswagen. El grupo británico dijo haber llegado a un acuerdo completo con BMW y que negociaron luego un contrato. La operación sería completada a comienzos de julio, pero el acuerdo debe aún ser aprobado por los accionistas de Vickers, que se reunirán en los primeros días de junio.

■ TELEFÓNICA

El PSOE pide que se expliquen las tarifas

El secretario de Relaciones con los Medios del PSOE, Alfredo Pérez Rubalcaba, dijo ayer que su grupo pedirá la comparecencia en el Congreso del ministro de Fomento, Rafael Arias Salgado, para que explique el aumento de las tarifas de teléfono anunciadas. Los socialistas analizaron, en la reunión de la Permanente de la Ejecutiva Federal celebrada ayer, el anuncio hecho por el ministro Rafael Arias Salgado del incremento de las tarifas telefónicas urbanas.

■ FRESAS

Fepex denuncia a Francia ante la CE

La Federación Española de Asociaciones de Productores Exportadores de Frutas y Hortalizas (Fepex) ha presentado una denuncia contra Francia ante la Dirección General de la Competencia de la Comisión Europea por no adoptar las medidas necesarias para garantizar la libre competencia, vulnerada por sus agricultores que han amenazado y atacado la fresa española en los últimos días, según anunció ayer su director general, José María Pozancos.

M.C.D.2022

INDICES GENERALES

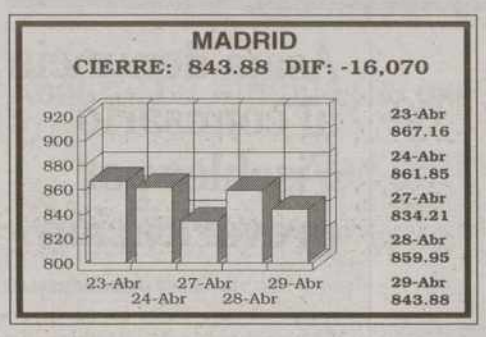

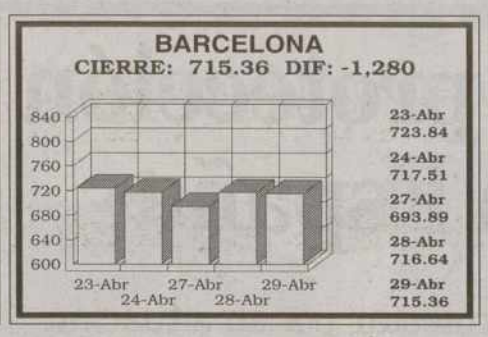

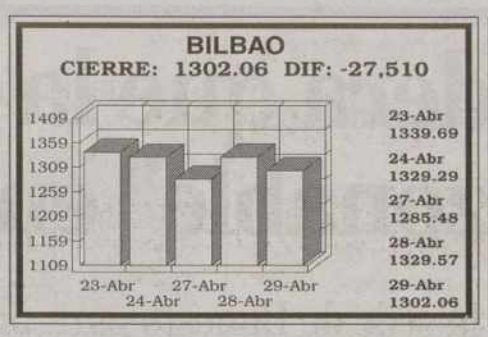

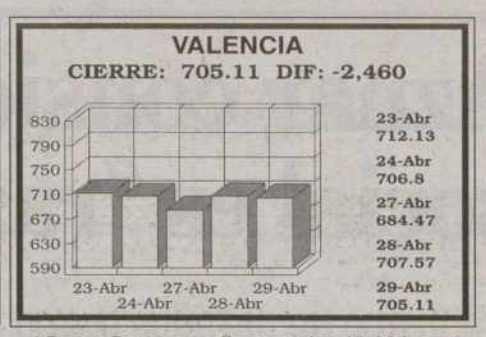

*** Datos Correspondientes a las 18:00 horas**

MERCADO CONTINUO

NOMBRE	VALOR	NOM.	AYER	APERT.	HOY	DIF/PTAS	DIF%	MAX/D	MIN/D	VOLUM.	MAX/A	MIN/A
ABENGOA	ABG	500	12.800	13.240	12.930	130	1,02	13.240	12.810	109.837	14.800	7.110
ACCIONA	ANA	1.000	36.000	36.000	34.890	-1.110	-3,08	36.450	34.020	827.202	37.370	24.000
ACERALIA	ACR	1.000	2.065	2.080	2.080	15	00,73	2.115	2.050	868.928	2.360	1.630
ACERINOX	ACX	800	24.470	24.600	24.330	-140	-00,57	25.380	24.200	1.678.075	27.450	21.000
ACESA	ACE	500	2.415	2.410	2.360	-55	-2,28	2.410	2.320	547.012	2.725	1.955
ACS	ACS	250	4.890	4.950	4.810	-80	-1,64	4.950	4.810	553.660	5.750	3.660
ADOLFO DGUEZ	ADZ	100	5.210	5.100	5.110	-100	-1,92	5.220	5.080	72.449	5.850	4.250
AG.BAR.EN98	AGS.N	500	8.300	8.200	8.300	-	-	8.200	8.200	393	8.400	5.810
AG.BARCELONA	AGS	500	8.510	8.490	8.510	-	-	8.590	8.350	684.044	8.850	6.100
AGF U.FENIX	UFE	100	2.350	2.370	2.225	-125	-5,32	2.370	2.225	95.210	2.690	1.710
AGROMAN	AGR	100	1.260	1.285	1.300	40	3,17	1.330	1.260	209.188	1.490	700
ALDEASA	ALD	200	5.450	5.400	5.430	-20	-00,37	5.490	5.400	418.793	5.720	3.150
AMPER	AMP	300	3.750	3.790	3.765	15	00,40	3.800	3.730	160.627	4.360	3.325
ARAGONESAS	ARA	500	1.330	1.330	1.305	-25	-1,88	1.345	1.305	58.681	1.490	971
ARGENTARIA	ARG	500	12.220	12.280	12.200	-20	-00,16	12.300	12.100	6.982.743	14.530	9.220
ASTURIA.ZINC	AZC	525	2.165	2.160	2.105	-60	-2,77	2.190	2.090	374.865	2.595	1.815
AUMAR	AUM	970	2.970	2.975	2.960	-10	-00,34	2.975	2.910	503.172	3.460	2.680
AZKOYEN	AZK	1.000	21.250	20.720	20.800	-450	-2,12	21.000	20.720	65.753	23.450	15.510
AZUCARERA	AZU	500	9.890	9.900	9.890	-	-	9.980	9.580	12.203	11.000	8.000
B.ANDALUCIA	AND	500	36.490	35.800	36.490	-	-	36.200	35.800	6.684	46.000	25.000
B.ATLANTICO	ATL	1.000	6.110	6.140	6.110	-	-	6.140	6.100	1.879	6.400	5.070
B.CASTILLA	CAS	5.000	138.000	144.000	149.500	11.500	8,33	150.000	144.000	82.557	155.250	103.000
B.CTO.BALEAR	CBL	500	13.140	13.130	13.400	260	1,98	13.500	13.120	7.819	15.200	8.750
B.GALICIA	GAL	500	28.050	27.500	28.050	-	-	28.000	27.500	390	34.000	20.320
B.GUIPUZCO.P	GUI.P	500	7.800	7.810	7.800	-	-	8.050	7.810	2.671	8.550	6.150
B.GUIPUZCOAN	GUI	500	8.250	8.250	8.000	-250	-3,03	8.390	8.000	25.031	8.990	6.740
B.HERRERO	HRR	500	14.000	13.500	13.380	-620	-4,43	13.500	12.100	29.064	20.000	8.200
B.PASTOR	PAS	1.000	17.000	17.030	17.250	250	1,47	17.250	17.030	104.863	20.800	12.650
B.POPULAR	POP	125	12.470	12.500	12.290	-180	-1,44	12.500	12.150	5.536.884	15.420	10.600
B.SANTANDER	SAN	250	7.950	7.950	7.780	-170	-2,14	8.000	7.690	15.952.002	8.240	5.000
B.SIMEON	SIM	1.000	13.090	14.000	13.870	780	5,96	15.050	13.500	112.807	13.090	2.205
B.VALENCIA	BVA	500	4.350	4.305	4.385	35	00,80	4.410	4.305	115.167	4.850	3.220
B.VASCONIA	VAS	500	19.800	20.100	19.800	-	-	20.280	19.200	6.853	29.720	11.850
B.ZARAGOZANO	ZRG	500	5.350	5.500	5.350	-	-	5.500	5.310	21.934	6.320	4.305
BANESTO	BTO	400	1.815	1.830	1.810	-5	-00,28	1.855	1.810	255.737	2.485	1.505
BANKINTER	BKT	500	10.180	10.150	9.910	-270	-2,65	10.270	9.830	3.500.356	12.090	8.570
BARON DE LEY	BDL	100	4.690	4.650	4.630	-60	-1,28	4.670	4.625	348.066	4.900	2.800
BAYER A.G.	BAY	5	7.020	7.000	6.990	-30	-00,43	7.010	6.800	5.058	7.490	5.410
BBV	BBV	250	7.650	7.680	7.510	-140	-1,83	7.680	7.470	11.174.245	8.070	4.885
BCH	BCH	250	5.010	4.990	4.920	-90	-1,80	4.995	4.860	4.202.329	5.290	3.560
BO.RIOJANAS	RIO	100	2.200	2.200	2.215	15	00,68	2.290	2.190	18.241	2.640	1.360
BO.Y BEBIDAS	BYB	1.000	6.890	7.000	6.950	60	00,87	7.070	6.950	27.481	7.990	5.700
C.A.F.	CAF	500	6.680	6.700	6.700	20	00,30	6.890	6.680	41.700	7.480	5.270
C.PORTLAND	CPL	500	10.100	10.180	10.120	20	00,20	10.300	10.100	45.132	11.500	7.300
C.V.N.E.	CUN	200	5.650	5.630	5.650	-	-	5.700	5.630	11.903	6.210	3.970
CAMPOFRIO	CPF	500	12.840	12.980	12.630	-210	-1,64	12.980	12.500	87.326	14.490	7.750
CARBUROS	CAR	1.000	6.900	6.870	6.840	-60	-00,87	6.900	6.840	7.059	7.750	6.650
CATALANA OC.	GCO	250	10.450	10.250	10.300	-150	-1,44	10.500	10.250	172.388	12.560	7.600
CEPSA	CEP	500	5.690	5.710	5.700	10	00,18	5.780	5.690	99.111	6.080	4.460
CITROEN	CIT	1.000	17.000	17.000	17.000	-	-	17.190	16.950	4.279	17.400	9.010
COFIR	CFR	400	1.675	1.695	1.650	-25	-1,49	1.730	1.650	438.213	1.950	800
COMMERZBANK	CBK	5	6.000	6.000	6.000	-	-	6.000	6.000	1.866	6.700	5.500
CONTINENTE	CTE	100	3.400	3.410	3.380	-20	-00,59	3.410	3.300	947.103	4.625	2.785
CORP.BANESTO	LCB	500	1.730	1.800	1.770	40	2,31	1.820	1.770	9.978	2.150	1.380
CORP.FI.ALBA	ALB	1.000	17.990	18.100	17.790	-200	-1,11	18.100	17.410	687.689	22.900	15.500
CORP.MAPFRE	MAP	250	5.630	5.790	5.550	-80	-1,42	5.790	5.520	454.774	6.530	3.790
CORTEFIEL	CTF	50	3.815	3.800	3.660	-155	-4,06	3.800	3.650	116.246	4.150	2.950
CRISTALERIA	CRI	1.000	13.350	13.600	13.500	150	1,12	13.600	13.430	95.312	14.290	11.310
D.FELGUERA	MDF	500	1.785	1.800	1.800	15	00,84	1.840	1.790	101.088	2.170	1.590
DINAMIA	DIN	500	2.530	2.555	2.550	20	00,79	2.665	2.540	51.968	3.085	2.200
DOGI	DGI	100	2.250	2.270	2.210	-40	-1,78	2.300	2.210	91.337	2.560	1.425
DRAGADOS	DRC	500	4.945	4.975	4.900	-45	-00,91	4.975	4.800	679.007	5.500	3.245
EBRO AGRICO.	EBA	100	3.480	3.550	3.540	60	1,72	3.550	3.450	88.454	3.960	2.910
EL AGUILA	AGI	500	1.600	1.605	1.590	-10	-00,63	1.630	1.585	160.459	1.770	591
ELECT.VIESGO	VGO	1.250	6.480	6.480	6.250	-230	-3,55	6.480	6.200	6.975	6.640	5.170
ENCE	ENC	750	3.000	3.035	3.080	80	2,67	3.155	3.025	255.076	3.310	1.905
ENDESA	ELE	200	3.740	3.740	3.560	-180	-4,81	3.740	3.550	16.056.799	4.320	2.605
ENHER B	ENH	1.000	3.385	3.390	3.425	40	1,18	3.445	3.390	40.406	3.785	2.850
EPPIC	EPC	500	117	120	119	2	1,71	120	115	5.668	160	65
ERCROS	ECR	60	203	205	204	1	00,49	207	201	144.082	236	149
ERZ	ERZ	500	6.870	6.850	6.800	-70	-1,02	7.000	6.800	60.767	7.550	5.700
ESPAÑOL ZINC	ZNC	500	1.280	1.290	1.260	-20	-1,56	1.290	1.250	26.904	1.520	995

NOMBRE	VALOR	NOM.	AYER	APERT.	HOY	DIF/PTAS	DIF%	MAX/D	MIN/D	VOLUM.	MAX/A	MIN/A
EUROPISTAS	EUR	940	1.370	1.370	1.370	-	-	1.375	1.360	27.103	1.480	981
FAES	FAE	200	8.740	8.800	8.800	60	00,69	8.840	8.750	107.416	10.740	6.790
FAES DER 98	FAE.D	200	840	890	866	26	3,10	890	840	24.719	928	825
FASTIBEX	FTX	1.000	9.730	9.800	9.660	-70	-00,72	9.840	9.510	14.164	10.690	9.250
FCC	FCC	250	7.600	7.600	7.470	-130	-1,71	7.600	7.300	501.817	8.500	5.750
FECSA	FEC	1.000	1.515	1.500	1.505	-10	-00,66	1.510	1.455	441.735	1.715	1.170
FILO	FIL	100	658	668	657	-1	-00,15	672	650	43.245	790	406
FILO B	FIL.P	100	499	495	499	-	-	510	488	10.421	597	400
FIN.MINERA A	FYM	500	2.750	2.770	2.750	-	-	2.770	2.740	6.558	3.680	2.520
FINANZAUTO	FNZ	350	2.095	2.050	2.050	-45	-2,15	2.120	1.810	21.115	2.275	1.275
FOSFORERA	FFR	1.000	374	355	369	-5	-1,34	372	355	26.615	520	200
GAS NATURAL	CTG	500	9.450	9.500	9.270	-180	-1,90	9.500	9.200	1.851.826	10.500	6.700
GAS Y ELECT.	GES	1.000	12.400	12.400	12.390	-10	-00,08	12.580	12.300	114.888	13.360	10.230
GE.INV.DER98	CGI.D	100	103	93	90	-13	-12,62	99	75	140.287	104	50
GE.INVERSION	CGI	28	146	165	162	16	10,96	185	153	116.398	205	112
GLOBAL STEEL	GSW	400	586	579	584	-2	-00,34	595	579	70.822	680	280
GR.ANAYA	ANY	500	4.600	4.740	4.740	140	3,04	4.740	4.690	4.880	5.500	2.700
HID.CANTABR.	CAN	1.000	7.250	7.200	7.240	-10	-00,14	7.250	7.100	486.295	7.850	6.190
HISALBA	HSB	1.000	2.400	2.525	2.495	95	3,96	2.525	2.400	10.755	2.880	1.980
HUARTE	HHU	500	793	794	807	14	1,77	810	790	80.372	999	665
IBERDROLA	IBE	500	2.405	2.430	2.310	-95	-3,95	2.435	2.310	6.045.086	2.870	1.920
IBERPAPEL	IBG	100	2.500	2.550	2.545	45	1,80	2.550	2.430	61.108	2.685	1.805
IBERPISTAS	IBP	250	4.050	4.175	4.000	-50	-1,23	4.175	4.000	14.961	4.400	3.080
INBESOS	BES	500	3.600	3.500	3.600	-	-	3.500	3.500	892	4.100	2.200
INDO	IDO	1.000	8.260	8.450	8.260	-	-	8.470	8.450	1.498	9.770	6.040
INM.BAMI	BAM	310	962	979	945	-17	-1,77	980	930	83.260	1.070	515
INM.METROVA.	MVC	500	9.100	9.190	9.090	-10	-00,11	9.190	9.050	98.684	10.420	6.550
INM.ZABALBUR	IZB	250	2.235	2.270	2.230	-5	-00,22	2.280	2.215	33.162	2.700	1.225
KOIPE	KOI	500	9.890	11.370	11.370	1.480	14,96	11.370	11.000	210.730	9.890	5.000
LA SEDA B. B	SED	500	1.010	1.000	977	-33	-3,27	1.000	964	174.419	1.080	401
LAFARGE	LFG	25	13.500	12.700	13.430	-70	-00,52	13.850	12.700	9.034	14.310	9.150
LAIN	LAI	100	450	453	445	-5	-1,11	453	443	77.110	485	283
MAPFRE VIDA	MPV	250	7.350	7.450	7.600	250	3,40	7.680	7.450	392.575	9.040	5.150
MARCO IBERI.	MID	100	3.210	3.230	3.415	205	6,39	3.560	3.230	170.539	3.260	1.845
MIA	MIA	5	8.080	7.920	7.650	-430	-5,32	7.920	7.600	384.715	8.900	7.500
MIQUEL COSTA	MCM	500	7.950	7.950	7.940	-10	-00,13	7.950	7.850	11.611	8.600	6.010
N.MONTANA	NMQ	500	234	239	237	3	1,28	247	235	132.265	282	114
NICOL.CORREA	NEA	1.000	12.300	12.300	12.490	190	1,54	12.500	12.200	25.089	12.800	6.700
OBRASCON	OBR	100	1.430	1.400	1.430	-	-	1.470	1.400	31.838	1.650	801
OMSA	OMS	250	1.560	1.590	1.550	-10	-00,64	1.610	1.550	71.582	1.850	1.450
PICKING PACK	GPP	25	94	95	92	-2	-2,13	95	92	205.436	200	69
PORTLAND V.	VDR	500	18.600	18.700	18.600	-	-	18.800	18.500	43.665	22.500	13.600
PRIMA INMOB.	PIN	1.000	1.730	1.725	1.725	-5	-00,29	1.740	1.690	35.621	1.915	1.200
PROSEGUR	PSG	100	1.910	1.890	1.950	40	2,09	2.075	1.890	154.778	2.200	1.465
PRYCA	PRY	100	2.660	2.650	2.640	-20	-00,75	2.655	2.600	845.584	3.300	2.285
PULEVA	PUL	500	6.090	6.170	6.270	180	2,96	6.270	6.000	485.869	7.600	5.000
PULEVA DER98	PUL.D	100	1.456	1.499	1.500	44	3,02	1.506	1.456	159.674	1.570	1.350
RADIOTRONICA	RAD	500	4.190	4.280	4.450	260	6,21	4.600	4.210	319.507	5.100	2.070
REPSOL	REP	500	8.200	8.200	8.100	-100	-1,22	8.200	8.090	8.747.414	8.650	6.450
SALTOS NANSA	NAN	1.500	15.500	14.900	15.500	-	-	14.900	14.900	1.281	16.000	10.310
SARRIO	SAR	500	690	700	689	-1	-00,14	700	680	19.813	799	545
SEVILLANA	SEV	500	1.695	1.665	1.665	-30	-1,77	1.680	1.630	545.687	1.995	1.375
SNIACE	SNC	500	391	395	401	10	2,56	404	391	146.861	449	270
SOL MELIA	SOL	100	6.970	6.950	6.900	-70	-1,00	7.070	6.830	242.479	8.300	5.760
SOTOGRANDE	STG	100	574	570	568	-6	-1,05	578	560	67.853	623	327
TABACALERA	TAB	100	3.210	3.220	3.270	60	1,87	3.285	3.210	20.708.283	4.200	2.472
TAFISA	TFI	500	2.535	2.570	2.505	-30	-1,18	2.570	2.505	53.391	2.775	2.050
TAVEX ALGOD.	ASA	500	2.300	2.330	2.300	-	-	2.340	2.285	121.664	2.600	1.875
TELE PIZZA	TPZ	100	20.100	20.010	20.300	200	01,00	20.900	20.010	288.204	26.000	12.300
TELEF.DER 98	TEF.D	100	113	115	106	-7	-6,19	128	99	3.966.337	250	82
TELEFONICA	TEF	500	6.400	6.370	6.200	-200	-3,13	6.470	6.170	28.445.370	7.650	4.495
TUBACEX	TUB	85	429	433	425	-4	-00,93	434	425	291.356	477	392
TUDOR	TUD	500	2.085	2.185	2.240	155	7,43	2.240	2.105	28.807	3.370	735
UNILAND CEM.	UND	1.000	12.400	12.310	12.590	190	1,53	12.600	12.310	9.961	13.750	9.000
UNION FENOSA	UNF	500	2.025	2.005	1.930	-95	-4,69	2.010	1.925	1.395.459	2.335	1.400
UNIPAPEL	UPL	500	5.500	5.580	5.450	-50	-00,91	5.580	5.420	208.469	5.900	3.055
URALITA	URA	400	2.155	2.160	2.135	-20	-00,93	2.160	2.105	211.720	2.270	1.665
URBIS	URB	500	2.170	2.220	2.200	30	1,38	2.250	2.160	262.480	2.525	1.425
VALEN.C.POR.	VCP	200	3.545	3.555	3.505	-40	-1,13	3.575	3.475	60.673	3.740	2.800
VALLEHERMOSO	VAL	500	5.850	5.850	5.710	-140	-2,39	5.850	5.630	682.624	6.290	4.665
VIDRALA	VID	250	7.400	7.300	7.300	-100	-1,35	7.480	7.230	57.441	8.000	6.250
VILESA	VLE	510	2.850	2.930	2.805	-45	-1,58	2.930	2.800	17.466	3.400	2.750
VISCOFAN	VIS	100	6.090	6.210	5.940	-150	-2,46	6.210	5.800	401.618	6.870	3.775
VOLKSWAGEN	VWG	50	120.000	118.500	120.000	-	-	118.500	118.000	2.365	131.900	83.000
ZARDOYA OTIS	ZOT	180	5.920	5.990	5.800	-120	-2,03	6.000	5.780	98.117	6.470	3.504

Los diez que más subieron

VALOR	AYER	HOY	DIF%
KOIPE	9.890	11.370	14,96
GE.INVERSION	146	162	10,96
B.CASTILLA	138.000	149.500	8,33
TUDOR	2.085	2.240	7,43
MARCO IBERI.	3.210	3.415	6,39
RADIOTRONICA	4.190	4.450	6,21
B.SIMEON	13.090	13.870	5,96
HISALBA	2.400	2.495	3,96
MAPFRE VIDA	7.350	7.600	3,40
AGROMAN	1.260	1.300	3,17

Los diez que más bajaron

VALOR	AYER	HOY	DIF%
GE.INV.DER98	103	90	-12,62
TELEF.DER 98	113	106	-6,19
MIA	8.080	7.650	-5,32
AGF U.FENIX	2.350	2.225	-5,32
ENDESA	3.740	3.560	-4,81
UNION FENOSA	2.025	1.930	-4,69
B.HERRERO	14.000	13.380	-4,43
CORTEFIEL	3.815	3.660	-4,06
IBERDROLA	2.405	2.310	-3,95
ELECT.VIESGO	6.480	6.250	-3,55

IBEX 35

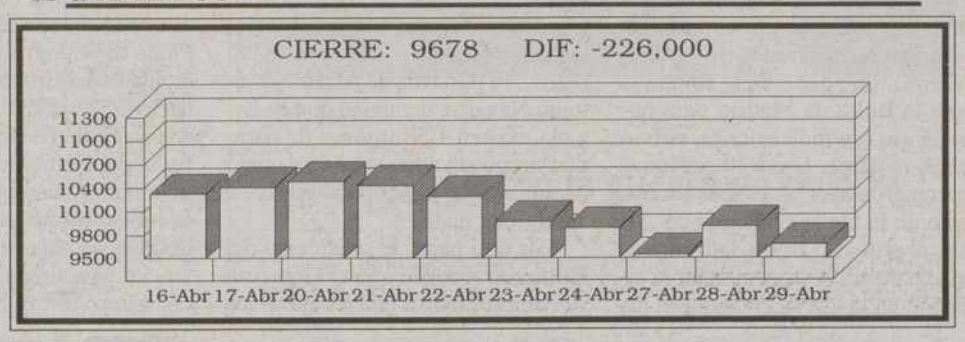

MERCADO DE RENTA FIJA

BONOS

EMISION	NOMINAL	ANTERIOR	ULTIMO
8,30% 12.98	102,130	-	-
9.90% 10.98	102,300	103,890	101,500
10.10% 02.01	114.250	-	-

OBLIGACIONES

EMISION	NOMINAL	ANTERIOR	ULTIMO

MERCADO INTERBANCARIO

PLAZO	TIPO
A un día	4.61
A una semana	4.70
A quince días	4.45
A un mes	4.48
A Tres meses	4.38
A seis meses	4.30
A un año	4.20

MERCADO DE CAPITALES

LETRAS TESORO

PLAZO	P.V.P.

DIVISAS

NOMBRE	COMPRA	VENTA	NOMBRE	COMPRA	VENTA
1 CORONA DANESA	22,240	22,284	1 FRANCO SUIZO	101,929	102,133
1 CORONA NORUEGA	20,423	20,463	1 LIBRA ESTERLINA	254,772	255,282
1 CORONA SUECA	19,655	19,695	1 LIBRA IRLANDESA	214,113	214,541
1 CHELIN AUSTRIACO	12,054	12,078	1 MARCO ALEMAN	84,823	84,993
1 DOLAR AUSTRALIANO	98,976	99,174	1 MARCO FINLANDES	27,944	28,000
1 DOLAR CANADIENSE	106,322	106,534	100 DRACMAS GRECIA	48,196	48,292
1 DOLAR USA	152,741	153,047	100 ESCUDOS PORTUGAL	82,768	82,934
1 E.C.U.	167,786	168,122	100 FRANCOS BELGAS	410,981	411,803
1 FLORIN HOLANDES	75,354	75,504	100 LIRAS ITALIANAS	8,587	8,605
1 FRANCO FRANCES	25,302	25,352	100 YEN JAPONES	115,415	115,647

Caja España

M.C.D.2022

INDICES INTERNACIONALES

DOW JONES

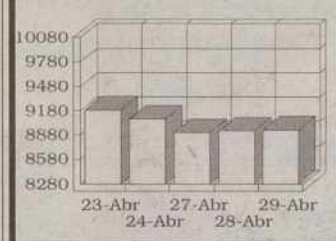

23-Abr 9186.18
24-Abr 9076.32
27-Abr 8906.68
28-Abr 8929.6
29-Abr 8941.8

NIKKEI

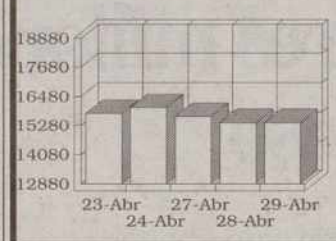

23-Abr 15761.6
24-Abr 16011.2
27-Abr 15649.9
28-Abr 15395.4
29-Abr 15395.4

FTSE-100 LONDRES

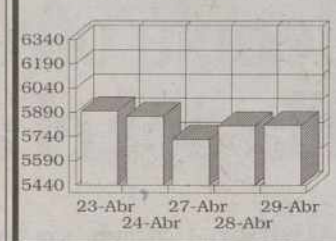

23-Abr 5898.1
24-Abr 5863.9
27-Abr 5722.4
28-Abr 5806.6
29-Abr 5809.1

INDICES EXTRANJEROS

*NOMBRE	PRECED.	ULTIMO	DIFEREN.
DAX FLOOR	5.018,67	5.108,48	89,81
MIBTEL	22.891,00	22.282,00	-609,00
FTSE-100	5.806,60	5.809,10	2,50
DOW JONES	8.898,96	8.941,80	42,84
CAC40 PAR.	3.777,23	3.733,93	-43,30
NIKKEI	15.395,40	15.395,40	-

* Datos Correspondientes a las 18:00 horas

FONDOS DE INVERSION

NOMBRE	*CLASE	PRECEDENTE	ULTIMO
1999 BANKINT	F	117.366,58	117.340,32
A.B. AHORRO	F	2.489,24	2.489,59
A.B. BOLSA	V	4.400,32	4.228,13
A.B. FIM	O	2.001,34	2.001,66
A.B. FIVA	M	2.675,47	2.657,32
A.B.BOLSAPLU	V	3.691,37	3.553,68
A.C.CAPITAL3	V	1.045,31	1.061,56
A.FONDR.3-E	F	1.025,80	1.025,84
AH.CO.ACCION	V	2.938,39	3.026,08
AH.CO.DIVISA	I	1.711,74	1.730,73
AH.CO.R.FIJA	F	1.788,96	1.788,00
AHORRO CO.CU	O	188.760,25	188.762,80
AHORRO CO.DE	O	1.949,95	1.949,02
AHORRO CO.LA	O	1.545,66	1.541,93
AHORROFONDO	M	6.684,73	6.788,01
AMPURIAS	V	27.902,64	27.114,11
ANUAL GARANT	F	10.519,08	10.515,08
AR.FON2000-A	R	1.157,25	1.157,62
AR.FON2000-B	F	1.161,03	1.161,12
AR.FON2000-C	F	1.093,16	1.093,41
AR.FON2000-E	F	1.047,08	1.047,22
AR.FONDB.1-A	F	1.151,74	1.149,31
AR.FONDB.INT	F	1.131,44	1.123,45
AR.FONDP3	F	1.291,08	1.291,41
AR.FONDP3-A	F	1.227,00	1.227,11
AR.FONDP3-B	F	1.293,24	1.293,35
AR.FONDP5-B	F	1.145,83	1.145,95
AR.FONDP5-C	F	1.082,64	1.082,49
AR.FONDP-5-B	F	1.143,73	1.254,23
AR.FONDR.1-A	F	1.035,29	1.035,39
AR.FONDR2001	F	1.047,06	1.047,62
AR.FONDRCREA	F	1.077,45	1.077,65
ARG.F.V ANIV	F	1.387,72	1.388,21
ARG.FOND.1-B	F	1.165,21	1.165,45
ARG.FONDB.1C	V	1.164,61	1.158,64
ARGEN.GLOBAL	M	1.551,72	1.548,33
ASTUR.CG.GAR	F	1.046,28	1.045,76
ATLANT.PLUS2	F	1.209,71	1.209,82
B.M. FONDTES	T	1.948,19	1.941,63
BANESDEUD.FT	O	84.216,79	84.232,30
BANKPYME	O	* 1.786,33	1.786,00
BANKPYME TOP	R	1.578,28	1.545,00
BANZAFONDO	M	3.361,48	3.411,43
BBV ACTIVOS	O	186.833,62	186.848,18
BBV AHORRO	F	1.618,01	1.616,08
BBV BOLSA	V	3.631,81	3.741,88
BBV BONO 98	F	132.888,30	132.898,95
BBV BONO 99	F	129.198,72	129.177,54
BBV BONO2000	F	150.685,20	150.639,44
BBV BONO2001	F	112.251,71	112.133,24
BBV BONO2002	F	132.423,75	132.244,52
BBV BONO2005	F	187.840,53	186.965,10
BBV BONO25 M	F	109.264,19	109.276,63
BBV DEUDA	T	21.587,82	21.539,95
BBV DINERO	D	273.294,36	273.412,78
BBV DINER-RE	D	157.099,44	157.109,61
BBV DIVISA	I	2.400,48	2.398,98
BBV FONDVALE	F	18.382,62	18.352,44
BBV HORIZONT	F	1.904,33	1.902,65
BBV IBEX 5 G	V	121.840,68	124.905,63
BBV IBEX PRO	V	132.163,50	134.120,81
BBV IBEX6 GA	V	116.103,99	118.527,81
BBV INDICE	R	273,42	282,88
BBV INTERES	F	1.470,17	1.469,70
BBV INVERSIO	R	1.548,28	1.556,26
BBV MONETARI	D	12.098,43	12.100,10
BBV PLAN R10	F	122.722,90	122.137,02
BBV RENDIMIE	V	234,47	238,32
BBV RENTA	F	2.391,83	2.391,10
BBV RENTA 91	F	1.582,23	1.581,85
BCH 1999	F	12.789,21	12.782,20
BCH 1999 B	F	10.679,00	10.675,89
BCH 2000 B	F	10.401,73	10.397,63
BCH 2000-A	F	12.068,19	12.062,54
BCH 2002 B	F	10.621,06	10.603,93
BCH 2004	F	12.887,44	12.853,81
BCH 3	F	11.288,93	11.284,96
BCH 5	F	11.705,21	11.686,62
BCH DOLAR	F	10.359,98	10.402,93
BCH RENT.1 M	F	10.271,80	10.272,58
BCH RENTA 1A	F	10.754,41	10.755,13
BCH RENTA 1D	F	10.513,02	10.514,06
BCH RENTA 5B	F	10.707,75	10.687,69
BCH RENTAS 3	F	11.454,89	11.456,39
BCH RENTAS 5	F	11.973,79	11.965,08
BEXBOLSA	R	5.088,53	5.058,31
BEXDINER	D	179.781,32	179.787,63
BEXRENTA	F	2.270,96	2.266,85
BK DINERO	D	174.729,90	174.790,63
BK DINERO 95	D	115.218,21	115.259,07
BK DINERO 96	D	108.701,24	108.741,28
BK FONDO	V	5.752,49	5.890,90
BK FONDO FIJ	F	3.037,65	3.033,43
BK FONDO MIX	M	187.569,33	189.620,98
BK FONDO MON	D	240.544,85	240.556,08
BK GARANT 99	F	114.117,91	114.092,02

NOMBRE	*CLASE	PRECEDENTE	ULTIMO
BK GARANT.8	F	111.749,36	111.677,60
BK PLUSVAL.2	F	116.711,20	115.712,01
BK RENTA FIJ	F	120.023,13	120.029,56
BM-DINERBOLS	M	233.473,81	240.379,53
BOL.EUR.ASEG	F	153.324,53	151.380,46
BOLSA 2001-B	E	1.153,82	1.148,20
BOLSA EXTRA	M	1.293,49	1.267,25
BOLSATLANTIC	V	2.335,68	2.403,80
BONO 25-M-A	F	105.168,70	105.151,02
BSN ACCIONES	V	5.362,12	5.210,58
BSN BONOS FO	O	1.859,56	1.858,23
BSN DINERO	D	257.092,08	257.122,13
BSN GLOBAL	M	1.806,67	1.805,10
BSN INVERSIO	R	1.787,60	1.766,74
BSN RENTA FI	F	2.527,56	2.526,59
BSN TESORERI	O	162.192,05	162.211,22
C.A.I. RENTA	F	1.950,24	1.949,12
C.CATAL.PREV	F	2.548,24	2.546,00
CAI GARANTIZ	F	1.123,16	1.123,90
CAIX.CAT.R1C	F	1.021,86	1.022,00
CAIXA C.DOBL	F	1.323,62	1.320,00
CAIXA C.FONT	T	1.363,65	1.353,00
CAIXA CATAL3	F	1.136,14	1.135,00
CAIXA DINER	D	260.761,43	260.784,00
CAIXA GAL.DN	D	133.922,91	133.928,06
CAIXA.2 FIX	F	2.533,91	2.534,00
CAJA BURGOS	F	1.516,84	1.517,10
CANTABRIA DI	F	1.374,53	1.374,62
CAVALAHORRO	F	1.731,41	1.729,56
CAVALDIN.ORO	D	138.355,17	138.369,08
CAVALDINER	D	221.381,15	221.400,35
CEN.HIS.1998	F	12.807,80	12.808,39
CENTROFOND.1	D	168.685,82	168.695,85
CENTROFOND.2	F	1.829,12	1.827,47
CENTROFOND.3	M	2.275,57	2.308,59
CENTROFOND.5	I	2.091,12	2.095,18
CHEMICAL RF	F	2.567,81	2.567,24
CITIFON.AGIL	R	2.142,49	2.172,45
CITIFONDO LI	M	2.162,67	2.178,64
CITIFONDO PR	F	156.598,54	156.615,40
CITIFONDO RF	F	1.919,14	1.919,58
CITIFONDO RV	V	4.923,38	5.048,76
CITIMONEY	D	188.021,36	188.036,69
COOPINVEST	F	156.014,88	155.958,75
CUENT.OROIII	F	151.629,16	151.639,97
CUENTA ORO	D	167.207,75	167.218,91
CUENTA ORO I	D	165.246,87	165.258,22
DB ACCIONES	V	3.200,24	3.007,83
DB CAPITAL 1	M	1.153,11	1.150,84
DB CAPITAL 2	R	1.189,93	1.186,37
DB DINER	D	168.995,14	169.038,24
DB DINER II	D	123.645,52	123.678,09
DB GLOBAL	M	1.263,27	1.263,60
DB INVEST	F	1.718,63	1.718,19
DB INVEST II	F	1.662,16	1.662,45
DB MIXTA	R	3.089,45	3.025,25
DB MIXTA II	R	3.123,47	3.060,23
DINERACTIVO	D	211.008,05	211.053,32
DINERATLANTI	D	213.575,02	213.594,35
DINERBURGOS	D	160.207,33	160.219,92
DINERCOOP	D	162.625,96	162.643,01
DINERMADRID	A	187.073,51	187.115,55
DINERNAVARRA	D	182.325,03	182.338,69
E.IBEX35 ASE	V	11.513,16	11.172,65
EUR.IBEX35 C	V	12.431,24	12.152,77
EUROBOLSA	V	13.482,25	13.722,27
EUROINDI.2 G	R	105.531,62	105.811,00
EUROINDIC.GA	V	128.103,85	128.834,23
EUROP.ASEG.2	F	173.086,45	169.728,94
EUROVALO 35B	V	14.619,66	14.500,47
EUROVALO.DIV	I	13.692,94	13.644,36
EUROVALO.III	D	227.713,60	227.732,67
EUROVALO.TES	D	116.844,22	116.851,98
EUROVALOR 1	R	577,01	564,21
EUROVALOR 2	F	880,92	880,09
EUROVALOR 4	R	36.354,96	35.251,79
EUROVALOR 5	F	11.023,99	11.024,28
EXTRADINERO	D	121.352,90	121.384,11
F.TEL.COR.P.	F	138.534,35	138.547,63
F.VALENCIA D	F	119.260,76	119.273,56
FIBANC CRECI	R	2.076,83	2.056,00
FIBANC RENTA	F	2.593,87	2.587,00
FON.FUTU 45	F	1.021,88	1.019,00
FON.MIXTO 29	M	1.153,46	1.136,00
FONBANESTO	F	2.285,97	2.285,65
FONBANESTO 2	F	1.689,34	1.688,39
FONBANIF	V	2.171,65	2.223,11
FONBANZANO	F	2.378,99	2.378,77
FONBOLSA	R	40.363,10	39.112,51
FONC.BOLSA43	B	1.135,85	1.159,32
FONC.FUT.23	F	1.061,64	1.059,00
FONC.MIXTO28	M	1.092,30	1.081,00
FONCAIXA 10	F	2.048,02	2.043,00
FONCAIXA 11	F	2.169,10	2.166,00
FONCAIXA 12	D	212.759,73	212.772,00
FONCAIXA 17	F	1.742,18	1.696,00

NOMBRE	*CLASE	PRECEDENTE	ULTIMO
FONCAIXA 19	F	1.112,78	1.110,00
FONCAIXA 2	F	2.855,38	2.852,00
FONCAIXA 4	F	2.432,70	2.430,00
FONCAIXA 5	V	4.234,24	4.366,17
FONCAIXA 6	F	100.000,00	100.000,00
FONCAIXA 8	F	1.954,32	1.952,00
FONCAIXA 9	F	1.968,05	1.966,00
FONCAIXA2000	F	1.262,71	1.261,00
FONCAIXA2004	F	1.463,85	1.455,00
FONCAT.1 RF.	F	2.328,07	2.327,33
FONCAT.2 RF.	F	1.624,61	1.622,34
FONCAT.5 ASS.	F	137.431,80	137.347,82
FONCENHIS	M	1.688,46	1.691,12
FOND.INT.GAR	M	1.116,68	1.091,54
FONDBAR.PLUS	D	1.307.835,56	1.307.944,18
FONDBARC.DIN	D	158.297,21	158.309,94
FONDBARCLA 1	F	2.340,57	2.338,66
FONDBARCLA 2	V	3.562,49	3.671,87
FONDBARCLA 3	M	3.159,35	3.206,58
FONDBOLSA A	F	1.345,09	1.342,35
FONDBOLSA B	F	1.366,27	1.353,49
FONDCOME.100	F	162.275,20	161.631,03
FONDCOME.BOL	V	2.731,48	2.834,50
FONDCOME.MIX	M	1.859,85	1.879,86
FONDCOME.REN	F	1.660,12	1.657,82
FONDCOMERC.D	F	180.291,16	180.312,34
FONDCOMERC.M	D	753.280,20	753.404,29
FONDESP.1999	F	10.491,96	10.484,51
FONDESP.2000	F	10.591,44	10.577,21
FONDESP.2001	F	10.723,09	10.702,41
FONDESP.BOLS	V	14.950,46	15.513,55
FONDESP.FOND	T	10.237,72	10.223,67
FONDESP.R.AC	F	10.567,80	10.560,62
FONDESPA/A 1	F	1.934,35	1.933,33
FONDESPA/A 2	D	143.606,98	143.608,66
FONDEUDA AHO	O	20.923,58	20.926,00
FONDEUDA EFE	O	203.590,44	203.634,50
FONDHISPANO	F	2.824,23	2.857,75
FONDIMO	D	256.018,54	256.033,62
FONDIRECTO	D	193.166,53	193.180,26
FONDLIBRETA3	F	1.053,13	1.053,59
FONDLIBRETA5	F	1.084,63	1.084,01
FONDMADRID	D	224.528,33	224.575,14
FONDMAPFRE B	V	3.130,03	3.072,10
FONDMAPFRE R	F	2.041,10	2.037,99
FONDNAT.PLUS	R	2.969,85	2.904,64
FONDNATWEST	F	1.876,58	1.877,05
FONDO 111	D	145.060,94	145.072,70
FONDO 19	M	2.701,79	2.669,74
FONDOATLANTI	F	2.532,86	2.533,08
FONDPOSTAL	F	2.833,39	2.828,77
FONDPOSTAL D	F	3.200,85	3.194,31
FONDPOSTAL M	D	258.389,77	258.402,17
FONDPOSTAL R	V	3.324,57	3.304,65
FONDPREMIER	F	1.853,73	1.851,56
FONDPREMIER2	F	1.538.688,43	1.536.111,63
FONDRENTA3-A	F	1.085,85	1.085,93
FONDUERO DIN	D	145.145,56	145.165,07
FONLYONNAIS	M	2.734,36	2.751,92
FONMARCH	F	3.414,90	3.413,94
FONMEDIC	F	2.980,17	2.980,00
FONNAVARRA	R	2.790,56	2.834,85
FONPASTOR	M	2.946,95	2.955,55
FONPENED.MIX	R	1.499,28	1.481,00
FONPENEDES	F	1.340,26	1.341,00
FONSABAD.BOL	V	2.322,37	2.246,84
FONSABADE.II	F	2.417,99	2.418,57
FONSABADEL	F	2.611,18	2.611,83
FONSEGUR	F	2.334,33	2.332,76
FONSGIRON II	F	1.511,19	1.511,55
FONSNOSTRO	F	2.307,43	2.306,66
FONTISA	M	11.843,15	11.676,16
FONVENTURE	V	4.913,42	4.770,58
G BOLSA2000A	E	1.280,42	1.253,36
G.BO.MIX2001	E	1.142,77	1.142,55
G.D.S. SERVI	F	343,18	343,00
GAL.ALFA GAR	F	1.107,18	1.106,72
GAR.BOL2001A	V	1.297,46	1.288,28
GARAN.B.2000	V	1.370,90	1.361,37
GARAN.B.EUR1	C	1.139,72	1.121,73
GARANMED	F	10.717,41	10.718,00
GES.BONO2003	F	111.051,29	110.623,01
GEST.BON25M	F	104.200,67	104.171,36
GEST.IBEX GA	V	120.802,03	124.080,16
HERRERO INTE	I	1.355,57	1.355,77
HERRERO MONE	F	169.665,79	169.679,33
HERRERO RF	F	11.504,94	11.506,77
HISPADINER	F	3.058,41	3.055,44
HISPAFONDO	R	6.002,99	6.094,64
HISPANO REND	O	102.569,81	102.444,14
HISPANO TESO	O	369.876,69	369.907,48
HISPANORTE	M	23.221,74	23.562,05
IBE.INDEX IV	R	1.147,02	1.130,67
IBER F. 2000	M	1.683,61	1.688,81
IBER.F.GLOBA	G	1.083,10	1.081,11
IBER.INDEX 3	V	1.137,92	1.127,09

NOMBRE	*CLASE	PRECEDENTE	ULTIMO
IBERAGEN.DIN	O	165.137,72	165.151,26
IBERAGEN.FIM	O	2.135,58	2.136,12
IBERAHORRO	F	2.320,46	2.320,22
IBERC.BOLSA	V	2.605,15	2.525,84
IBERCAJ.D II	O	169.563,43	169.575,52
IBERCAJA CAP	M	2.766,28	2.705,44
IBERCAJA FUT	F	1.304,27	1.303,14
IBERCAJA REN	M	2.319,32	2.298,60
IBERCAJA TES	F	1.087,36	1.087,18
IBERDINERO	D	225.985,64	226.007,90
IBERLION BOL	R	2.364,28	2.440,59
IBERLION PRI	V	1.838,50	1.879,75
IBEX 2 PROTE	R	133.558,79	135.977,02
IBEX ASEGU.B	V	10.919,74	10.764,62
IND.GLOB.GAR	V	109.499,92	109.728,77
INDEXBOLSA	V	4.306,69	4.177,07
INTERES DIA.	F	1.185,41	1.185,49
INVERBANSER	R	3.383,03	3.388,27
INVERBONOS	F	1.856,23	1.862,93
INVERCATAL.1	D	246.853,57	246.873,20
INVERDEUDA	T	69.721,64	69.590,47
INVERFONDO	F	2.999,01	2.998,06
INVERMADRID	O	1.997,38	1.997,63
INVERMANRESA	F	2.318,87	2.314,00
INVERSABADEL	F	2.679,01	2.659,05
LLOYDS MONEY	M	203.304,01	203.316,64
MAD.EUR.TOP1	M	1.094,82	1.077,12
MADRID B.50	M	1.343,62	1.323,18
MADRID BOLSA	V	2.557,66	2.473,31
MADRID DEUDA	O	1.441,42	1.441,41
MADRID PREM.	F	1.679,99	1.680,06
MADRID REND3	F	1.234,75	1.235,33
MAPFRE FONDT	O	1.861,22	1.860,83
MB FONDO 1	F	2.208,52	2.209,13
MB FONDO 3	F	1.911,57	1.912,12
MERCHBANC FO	A	191.259,73	191.316,00
MERCHRENTA	M	2.915,59	2.912,00
MONTIZON	F	20.078,76	20.072,97
MULTIFIX	F	2.037,09	2.037,00
MULTIFONDO B	D	40.305,46	40.306,50
MUTUAFONDO	F	3.111,23	3.107,10
MUTUAFONDOLP	F	13.232,45	13.189,54
PASTOR FIJO1	F	112.725,58	112.717,90
PLUSMAD.AHOR	M	1.113,47	1.105,50
PLUSMADRID	M	3.141,80	3.067,25
PLUSMADRID 2	R	1.489,40	1.463,85
PREVISION SA	M	2.856,66	2.870,32
PRIVANZA DIN	D	924.172,50	924.379,29
PROFONDO	M	465,01	464,83
PROMOACTIVOS	D	240.124,14	240.147,70
PROMOGLO.I	M	1.326,42	1.328,53
PROMOGLO.II	R	1.788,42	1.811,97
PROMOGLOBAL3	V	1.187,69	1.176,32
RENDIM.2 AG	F	1.042,17	1.042,59
RENTA INTERN	F	2.672,85	2.656,49
RENTA NAVARR	F	1.612,56	1.612,56
RENTAS 3 A	F	10.653,05	10.645,14
RENTAS 4	F	10.903,57	10.898,72
RENTATLANTIC	F	1.355,86	1.356,19
RENTFONDO	F	3.253,46	3.250,85
RENTMADRID	F	2.102,98	2.103,15
S.SANT.2 FIM	F	2.263,11	2.263,41
S.SANT.FIAMM	D	229.623,70	229.645,45
SAN.BOL.ASE3	F	145.991,98	142.962,74
SAN.BOL.ASEG	F	178.886,60	178.920,37
SAN.LATIN.AS	F	99.089,12	98.888,15
SAN.REN.ACT.	R	1.123,10	1.121,84
SANT. FUTURO	F	2.699,01	2.699,72
SANT.CREC.AC	M	1.360,93	1.356,59
SANT.GES.CRE	R	1.488,80	1.489,09
SANT.GES.MIX	M	1.718,62	1.715,23
SANT.GES.REN	F	1.601,70	1.715,23
SANT.R2000	F	104.926,16	104.933,67
SANT.SPANIEN	V	2.998,70	2.974,52
SANTAN.VALOR	V	2.542,45	2.513,19
SANTAND.MON.	D	136.903,69	136.912,49
SANTANDER 80	M	2.388,69	2.380,19
SANTANDER AC	V	531,98	527,51
SANTANDER AH	F	2.304,21	2.304,44
SANTANDER DN	F	184.019,17	184.049,15
SANTANDER FO	F	1.974,32	1.974,52
SANTANDER PA	F	2.340,33	2.340,44
SANTANDER TE	D	224.546,81	224.576,67
SELEC.GARANT	C	1.181,29	1.173,86
SP500 ASEGUR	F	111.135,69	110.554,72
SWISS BPME	I	3.088,26	3.011,00
TEL.BK FONDT	T	15.477,69	15.475,25
TELEFON.VARI	V	305.340,05	313.273,00
TRASCART	V	25.236,84	24.602,42
UNIFOND V	F	1.100,61	1.100,64
URQ.GARAN 7	F	103.085,82	103.029,21
URQUIJO DINE	D	332.159,73	332.255,57
URQUIJO INDI	V	2.611,16	2.608,78
URQUIJO MULT	R	14.963,30	14.944,07
URQUIJO RENT	F	3.276,26	3.275,59
URQUIJO UNIV	R	161.261,33	160.746,05
ZARADINER	D	233.100,00	233.114,92

* D = Dinero F = Renta Fija I = Divisas Extranjero M = Mixto Tendencia a Renta Fija T = Fondtesoros R = Mixto Tendencia a Renta Variable A = FIAMM V= Renta Variable

Para consultas sobre las secciones de Bolsa o insertar su publicidad diríjanse a NORIA SERVICIOS INFORMÁTICOS, S.L. - Tfnos.: (91) 457 01 44 - 457 05 84

Los datos facilitados en esta página han sido obtenidos de fuentes fidedignas. NORIA se exime de responsabilidades por la utilización de dichos datos. Para cualquier proceso de inversión o desinversión se aconseja consultar con su entidad

SI QUIERE GANAR DINERO RAPIDO Y FACIL
¡ LLAMENOS !
BUSCAMOS COMERCIALES PARA VENDER ESTE ESPACIO PUBLICITARIO
TELF. 91 457 01 44 FAX. 91 457 03 97 E-MAIL noria@futurnet.es
(Hasta 40% de Comision)

M.C.D.2022

La Directiva del Palencia ofrece tres millones de prima a la plantilla por el ascenso

La próxima semana, si se consigue el play-off en Lerma, se inicia la venta de abonos

La Directiva del Palencia ya empieza a planificar el play-off de ascenso a Segunda División B, que se logrará de forma matemática el domingo en caso de vencer en Lerma. Peinador ofrecerá a la plantilla una prima de 3 "kilos" por subir

ALBERTO MORENO

Tiene que producirse una reunión entre los representantes de la plantilla y el presidente morado para estudiar la prima por lograr el ascenso, pero Rafael Peinador lo tiene claro y no va a salirse una peseta más: tres millones de pesetas. Esa es, precisamente, la cantidad que el club morado percibirá por parte de las Instituciones, Ayuntamiento y Diputación, por lograr la Segunda B e iría a parar a los jugadores morados.

No puede la directiva ofrecer más. Con el dinero que se logre del play-off se tiene previsto pagar las nóminas de mayo y junio (la de abril se pagará la semana próxima) y de esta forma acabar la temporada sin deber una peseta a nadie, todo un logro teniendo en cuenta que una mensualidad de este año es más cuantiosa que el pasado y que los ingresos, tanto por socios como por taquillas no se han correspondido a lo presupuestado. La cantidad ofrecida no está tan poco nada mal, dado que supone una mensualidad extra para la plantilla morada.

Venta de abonos

Los dirigentes morados esperan que este domingo se logre de manera matemática el play-off de ascenso, porque de forma inmediata pondrán a la venta la próxima semana los abonos para presenciar los tres encuentros de la decisiva fase de ascenso, al igual que las entradas. El papel está a punto de llevarse a la imprenta y en breve podrá estar en la calle para su venta, siempre que el equipo logre su clasificación en Lerma.

Rafael Peinador no para de buscar ingresos atípicos y por ello se reunirá hoy con el Director-gerente de PRYCA, firma que ha colaborado mucho y bien con el Palencia esta temporada, para solicitarle más ayuda económica en este play-off, en concreto siguiendo pagando los carteles y entradas y vendiéndole unas entradas para que las reparta entre sus clientes, tal como ya hizo el pasado año, o el Ayuntamiento con la Copa del Rey de balonmano.

Con Caja Duero ya llegó a un acuerdo en diciembre y la entidad bancaria le comprará 250.000 pesetas en entradas para repartir entre sus clientes. Está fórmula de empresas quiere el dirigente morado extenderla entre diversas firmas palentinas, con el fin de poder llenar la Balastera y asegurarse una buena cantidad económica para sanear el club morado.

No todo son noticias buenas. Las 280.000 pesetas que ha recibido el Palencia del Extremadura por los derechos de formación de Alvarez Blanco, no se pueden cobrar, cuando menos de momento, al entender la Federación que el club morado tiene déficit por sanciones. Peinador quiere este dinero para completar la nómina y gastos de este mes y al finalizar la temporada, con la subvención, hacer cuentas. Para ello, buscará el apoyo del vicepresidente de la Territorial, el palentino Javier Pajares.

Mientras tanto, Inmobiliaria Pasaje se ha quejado al club morado por el derribo de la tapia del fondo del río, en la que aparecía publicidad suya. Poco puede hacer el Palencia en este caso, a la espera que el Ayuntamiento la levante de nuevo, pero ha indicado a esta empresa que le recompensará de alguna manera, posiblemente, ofreciéndole gratis el próximo año la publicidad de los encuentros de esta temporada con la tapia derrumbada.

Colega

En el plano deportivo, no hay mayores novedades. Fran y Olea se recuperan de sus respectivas tendinitis, siendo duda para el domingo, mientras que López va tomando el nivel del resto de los compañeros. Colega no entrenó, al sufrir un percance en su trabajo, afectándole al ojo.

LA JORNADA EN EL GRUPO VIII

Garray-Segoviana	*Gómez San José (Valladolid)*	**17,30 h.** *San Juan de Garray*
Leonesa B-Arandina	*Cagigal Cosgaya (Palencia)*	**17,00 h.** *Antonio Amilivia*
Lermeño-Palencia	*Muñiz Moreno (León)*	**17,30 h.** *Polideportivo Arlanza*
Tardajos-Béjar	*Arrán Alvarez (Palencia)*	**17,30 h.** *Municipal de Tardajos*
Astorga-Ponferradina	*Sánchez Martín (Salamanca)*	**17,00 h.** *Municipal*
Nava-Hullera V.L.	*Aceña Velázquez (Valladolid)*	**18,00 h.** *Municipal*
Endesa-La Bañeza	*Baquerín Giraldo (Palencia)*	**17,30 h.** *Compostilla*
Bembibre-Laguna	*Pinto Domínguez (Zamora)*	**17,00 h.** *Los Juncos*
Salamanca B- Cuéllar	*García Calvo (Palencia)*	**18,30 h. (sábado (** *Helmántico*
Ribert-Avila	*Martínez Fernández (Valladolid)*	**18,00 h.** *Francisco Mateos*

El liderato, a tiro

El Palencia puede recuperar, siempre dependiendo de los rivales directos, el liderato dentro del Grupo VIII de la Tercera División en esta jornada, dado que Segoviana y Ponferradina tienen duras salidas.
Los azulgranas viajan al terreno de juego del Garray, equipo que en casa (el Palencia puede dar fe de ello) se crece y además está necesitado, al estar en la general en puestos de descenso. La Ponferradina viaja al campo de un equipo también implicado en el descenso, pero que le espera con las uñas afiladas tras lo acontecido en el encuentro de ida, ganado por los maragatos y recurrido por los bercianos, hasta que el CSDD dio la razón al Astorga. El Palencia viaja al campo de un Lermeño , en un buen momento de juego, pero que no está tan necesitado de puntos. Un empate de sus rivales les daría el liderato en caso de ganar.

FUTBOL-SALA DE EMPRESAS

Campeonato G.E. Renault Palencia

Resultados

G.E. Renault - Pryca .....6 – 6
Café Bar Duque - Transportes Chuli.....8 – 2
Descansó: Teisa

Clasificación

	J.	G.	E.	P.	GF.	GC.	P
Pryca	10	7	1	2	68	39	22
Teisa	10	6	0	4	41	33	18
Transportes Chuli	11	5	0	6	45	53	15
Café Bar Duque	11	5	0	6	54	50	15
G.E. Renault	10	2	1	7	25	60	7

G.E. Renault

I TROFEO BENJAMIN CF PALENCIA

8 años

Becerril	1	3
San Telmo	1	3
Palencia	1	1
Peña Castilla	1	1
Venta de Baños	1	0
Padre Claret	1	0

- Venta de Baños-Palencia. día 2, a las 17,00, en Venta de Baños
- Becerril-San Telmo, día 2, a las 12,en Las Ferrallas.
- Padre Claret-Peña Castilla, día 2, a las 10,00, en Las Ferrallas

9 años

San Telmo	1	3
Padre Claret	1	3
Peña Castilla	1	3
Palencia	1	0
Pan y Guindas	1	0
Venta de Baños	1	0

- Venta de Baños-Palencia, día 2, a las 16,00, en el Matadero
- Pan y Guindas-San Telmo, a las 10,45, día 1, en Pan y Guindas.
- Padre Claret-Peña Castilla, a las 13,00, día 2, en Las Ferrallas

VOLEIBOL/REGIONAL CADETE

El CV Palencia cayó claramente en semifinales

CV PALENCIA	**0**
CV LEON	**3**

• **CV PALENCIA**
Patricia, Jardón, Vanessa, Ana, Vallejera, Cristina, Asenjo, Adriana, Sandra, Carmen, Megido, Esther.
• **CV LEON**
García, Castro, Galán, Sánchez, González, Elizaga, Fuertes, Robles, Fernández, Andrés, De Prado.
• **ARBITRO**
Robles, Revilla, Manchón. Bien.
• **PARCIALES**
6-15, 13-15 y 4-15, en 15, 30 y 15 minutos.

Llegaron las palentinas en buen estado de forma a las semifinales regionales, objetivo marcado, pese a la derrota de una semana antes y la baja de Carolina. Pero no pudo ser, el excesivo nerviosismo de las palentinas fue la causa de la derrota. El estrés de la competición, y el resultado siempre adverso, y cada vez más insalvable, fueron los motivos de la derrota. Este exceso de condicionantes negativos provocaron que el característico juego de variedad en ataque y fuerte trabajo, tanto en defensa como en bloqueo, no apareciese en ningún momento, jugando las palentinas totalmente agarrotadas.

La mayoría de los puntos anotados por las leonesas eran debido a errores de las palentinas. La única y complicada alternativa de las de Raúl Frechilla para meterse en la final y por lo tanto alcanzar el intersector pasa por vencer a domicilio a las leonesas por el mismo tanteo y recibir menos de 23 puntos. El encuentro se juega en León, el próximo domingo, a las doce.

M.C.D.2022

MUPLI sigue fuerte en baloncesto de silla de ruedas

REDACCION

TORQUEMADA	**15**
MUPLI	**36**

• Torquemada
Javier (1), Fernando (4), José Luis (4), Ignacio (2), Juan Carlos (2), Lucas, Carlos, Ricky y José Ignacio.
• MUPLI
Roberto (2), Martínez (10), Barreda (6), David García, Cordón (14) -cinco inicial- Blanco, Guerra, Ernesto (2), Iván (2) y Carlos.
• ARBITRO
Luis Pedro Temprano
• INCIDENCIAS
El partido se enmarcaba dentro de la fiesta de San Marcos disputado en el Municipal y que, además, se enmarca en la campaña de difusión de este deporte que MUPLI lleva a cabo con el apoyo de la Fundación Provincial de Deportes y la Gerencia de Servicios Sociales.

Con una salida fulgurante y plena de aciertos, MUPLI aseguró la victoria frente al combinado de Torquemada durante los primeros diez minutos de un partido que había levantado mucha expectación. El resultado de la primera parte (6-23) a favor de MUPLI dice bastante de la diferencia sobre la cancha, aunque el equipo movió rápidamente el banquillo a la vista de la diferencia existente para dar oportunidad a todos sus componentes. En el segundo periodo (9-13) el juego estuvo más igualado, lo que fue en detrimento de la espectacularidad que había tenido la primera parte del encuentro. Además, el cansancio hizo mella en los jugadores de ambos equipos.

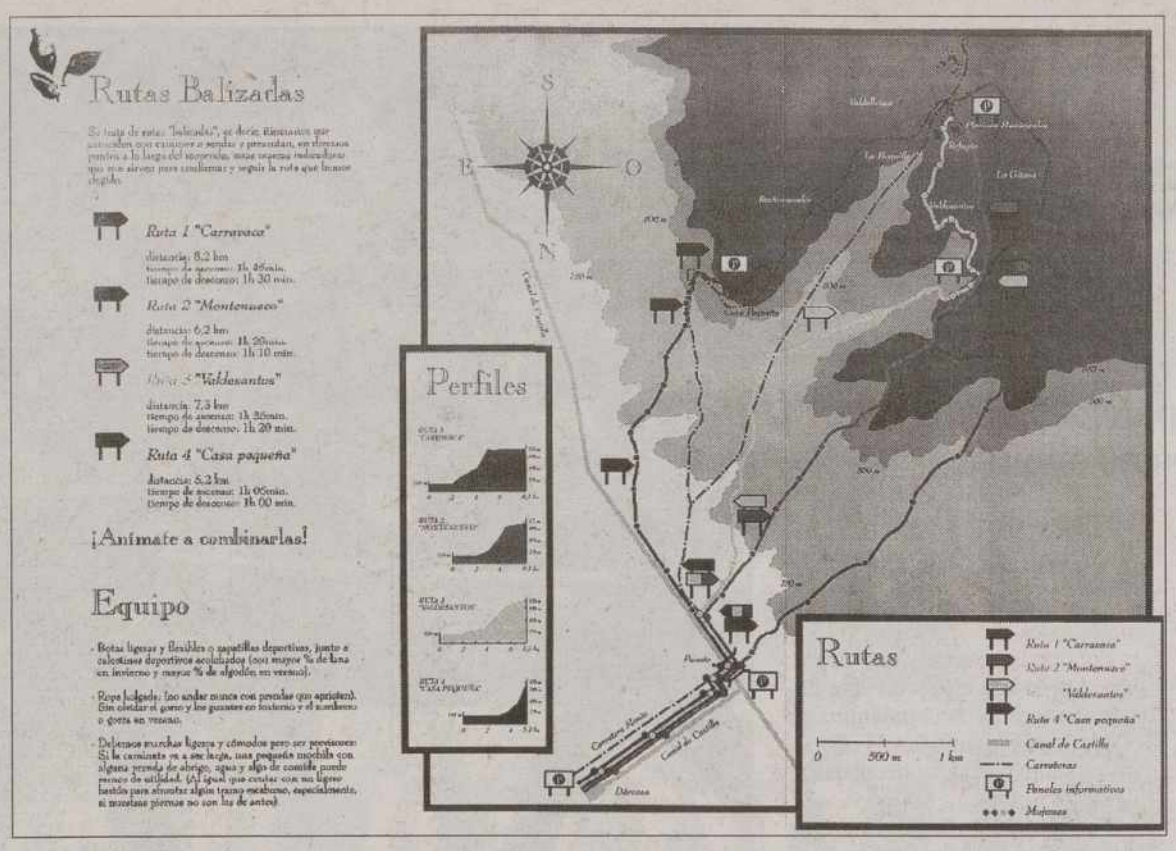

Imagen gráfica de las rutas y senderos hacia el Monte el Viejo / ARCHIVO

Sendas hacia el Monte El Viejo

El Patronato pone en marcha el proyecto "Andando por Palencia"

REDACCION

Dentro del programa "Andando por Palencia" establecido por el Patronato Municipal de Deportes y que cuenta, entre otros, con recorridos por los parques de la capital, se ha presentado un nuevo programa bajo la denominación "Sendas y caminos para subir al Monte el Viejo".

Programa

Mediante esta nueva programación, el Patronato Municipal de Deportes ha establecido un total de cuatro rutas de subida al Monte El Viejo con distancias comprendidas entre los cinco kilómetros y los 8,2 kilómetros debidamente señalizadas con valizas de nueva colocación, acompañados de un folleto indicativo de las mismas.

Este follete recoge utilizando diversos colores, las rutas establecidas, así como los perfiles de la misma, distancia, trazado, consejos para su realización, étc.

El Patronato Municipal de Deportes pretende con esta campaña fomentar la práctica físico-deportiva en el medio natural. Andar, caminar o marchar es una actividad para participar y disfrutar que, sin dejar de ser un elemento básico de nuestra vida, o, precisamente por ello, al ser asimilada como actividad física, se convierte en una forma sencilla de hacer ejercicio al alcance de todos.

Deporte

"Andar o caminar, es un deporte en el que la competición carece de sentido siendo el propio disfrute y el aprovechamiento positivo del tiempo de ocio, la única meta a conseguir", según aseguraron los responsables del Patronato.

El Palentina de Ruedas de básket busca la fase de ascenso

A. A.

El Palentina de Ruedas afrontará el próximo sábado, a partir de las 18,30 horas, en el Campo de la Juventud un encuentro decisivo para sus aspiraciones de alcanzar el sector de la fase de ascenso a la Segunda División Masculina de Baloncesto puesto que ganando se clasificaría matemáticamente a falta de dos jornadas para que concluya el presente campeonato liguero dentro de la Autonómica.

El conjunto que entrena Juanma se encuentra mentalizado de la importancia del choque ante Lumbrales CB Salamanca y más teniendo en cuenta el pésimo partido jugado la semana pasada.

Además, el encuentro tiene aires de revancha debido a que en el partido de ida se cosechó la derrota más abultada de la temporada a cargo del cuadro morado (84-62).

Todos los jugadores del Palentina de Ruedas están en condiciones por lo que la convocatoria oficial estará formada en esta ocasión por Carretero, Mazuelas, Mínguez, Jaime, Vicente, Roberto, Pastor, Alberto, Tamayo, León y Alvaro.

Por lo demás, dentro de la misma categoría y grupo el también cuadro palentino del Maristas jugará en esta ocasión ante el equipo salmantino del Béjar el sábado a partir de las 18,00 horas. Los colegiales tienen ya resuelta la temporada por lo que el encuentro es de puro trámite.

Asimismo, tanto Eldana de Dueñas como CPMB Venta de Baños han concluido ya la temporada. Los eldanenses en la posición cuarta de la A-2, mientras que los venteños también en el cuarto puesto de la A-3.

Calendario

Por otro lado, la Delegación Palentina de Baloncesto ha comunicado oficialmente la relación de partido de cara a la próxima jornada dentro del calendario provincial.

Play off senior masculino: Ada Boardo-La Cabina (17, 00 h. sábado en Guardo).

Play off cadete masculino: Maristas-Autocares Guerrero (12,00 h. sábado en el Pabellón Maristas).

Play off cadete femenino: Aridos Villalano-Santo Angel (12,00 h. sábado en Aguilar).

Infantil masculino: Filipenses-Maristas B (12,00 h. sábado en el Pabellón Blanca de Castilla); y CB Palencia-Maristas A (12,00 h. sábado en Campo de la Juventud).

Por otro lado, el Caja Duero Junior Autonómico perdió ante Dribling por 87-76 el pasado fin de semana. Caja Duero: Gaite (12), Melero (14), Zorrilla (7, 1t), Centeno (10)- cinco inicial- Fidel (24, 5t), Villarrubia (6, 2t), Herrero (3), González y Barruelo.

Cronos de Palencia estará presente en el Nacional Universitario de Taekwondo

A. ABASCAL

Roberto Manuel, José Ignacio Romero y María Izquierdo, pertenecientes al Gimnasio Cronos de Palencia, intentarán conseguir medalla en el Campeonato de España Universitario de Taekwondo que se celebrará el día 1 de mayo en la Universidad de Deusto (Vizcaya).

Los tres representantes del gimnasio palentino buscarán en esta competición su clasificación para tomar parte en el Mundial Universitario que se celebrará en Méjico el próximo mes de mayo.

María Izquierdo, estudiante de Educación Física, se proclamó medalla de bronce en el nacional absoluto celebrado recientemente en Valladolid.

Por su parte, Roberto Manuel, también estudiante de Educación Física y miembro del Centro de Tecnificación Regional, cuenta con un quinto puesto en el pasado Open de España celebrado en Barcelona.

Asimismo, José Ignacio Romero, burgalés de nacimiento pero afincado en Palencia, es profesor del Gimnasio Cronos y estudiante de Industrias Agroalimentarias.

Palmarés

Tras alcanzar la medalla de oro en el Campeonato de España Absoluto en 1997 en la categoría de pesos pesados, tiene en su haber 14 medallas regionales, nacionales e internacionales obtenidas en las 15 competiciones que ha disputado a lo largo de su trayectoria deportiva.

Los tres deportistas, que pertenecen a la Universidad de Valladolid, tienen grandes opciones de lograr un buen resultado en este Campeonato de España Universitario que se celebrará en Valladolid, puesto que sus cualidades deportivas son importantes dentro de este deporte a nivel nacional.

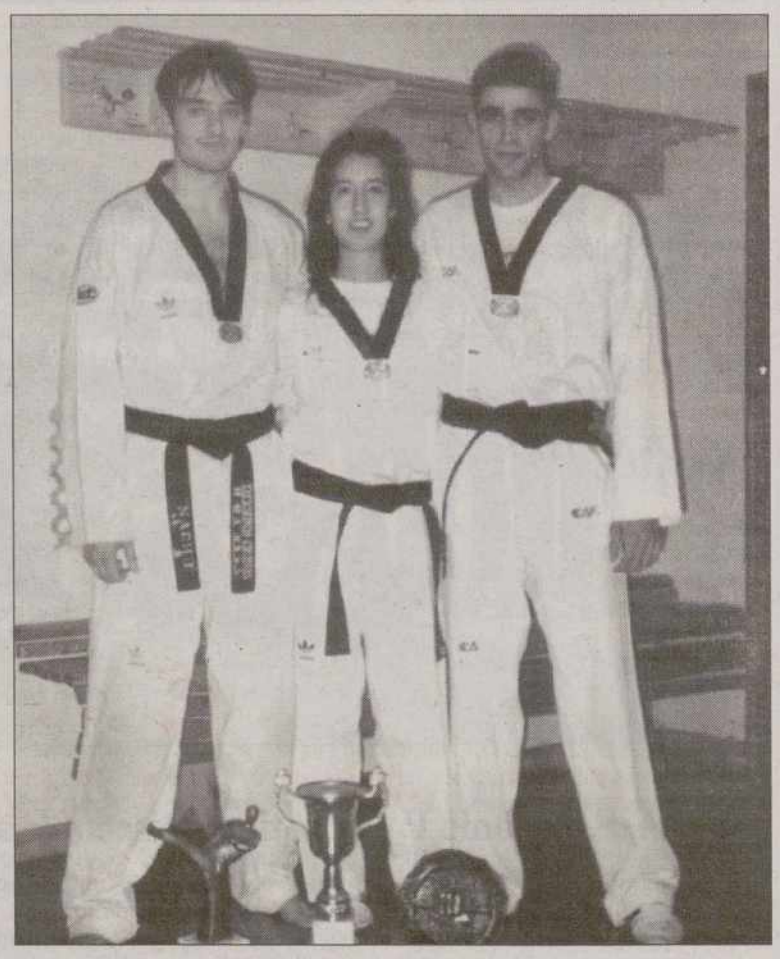

Romero, Izquierdo y Manuel / ARCHIVO

M.C.D.2022

Palencia, campeón regional escolar de Kung-Fú

Los representantes palentinos lograron siete de los doce puestos en juego

El Polideportivo Municipal de Aguilar de Campoo fue la sede de la edición anual del Campeonato Escolar Castellanoleonés de Kung-Fú reuniendo a cerca de 200 niños y niñas de entre 6 y 14 años de edad procedentes de distintas provincias de la comunidad.

REDACCION

La provincia de Palencia se alzó con siete de los doce premios puestos en juego en el Campeonato Escolar Castellanoleonés de Kung-Fú, consiguiendo el Campeonato por provincias, seguida de Burgos que obtuvo cinco premios.

El Polideportivo Municipal de Aguilar de Campoo fue la sede de la edición anual del Campeonato Escolar Castellanoleonés de Kung-Fú reuniendo a cerca de 200 niños y niñas de entre 6 y 14 años de edad procedentes de distintas provincias de la comunidad autónoma y agrupados en 34 equipos.

Organización

El campeonato estaba organizado por el departamento regional de Kung-Fú de la Federación Castellanoleonesa de Kárate y Disciplinas Asociadas, la Asociación INICE Deportes y el Centro Deportivo Sanuk de Aguilar de Campoo.

Además, contó con el patrocinio del Ayuntamiento de Aguilar y la colaboración de distintas firmas comerciales.

Por otro lado, no hay que olvidar que la próxima cita para este deporte en la provincia palentina se celebrará el próximo día 31 de mayo con motivo del Campeonato Regional Absoluto.

Por lo demás, la provincia de Palencia logró en este Campeonato Regional Escolar dos medallas de oro, tres medallas de plata, y dos de bronce.

Relación de deportistas

La relación de deportistas que lograron medalla en este torneo escolar celebrado en Aguilar de Campo es la siguiente:

Categoría cintos blancos y amarillos:

3. "Víctory" de Guardo (masculino) compuesto por Roberto Martínez, Hugo Martínez, Pablo Maestro y Alberto García.

2. "Víctory" de Guardo (mixtos) compuesto por María Miguel, Javier Marcos, Roberto Vallejo, José María Luis y Laura García

Categoría cintos naranjas y verdes:

3. "Víctory" de Guardo (mixtos) compuesto por José Alberto Rodríguez, Víctor Antolín, Vanessa Díez, Kevin Varela y Cristina Azpeleta.

2. "Inice Deportes" de Palencia (mixto) compuesto por Alberto Pastrana, Mario Villamediana, Pedro Ruiz, Sandra Fernández y José Díez.

1. "Nuestra Señora de Areños" de Velilla del Río Carrión (femenino) compuesto por Patricia Lobato, Miriam Alonso, Mariñe Pérez e Isabel Carcaboso.

Categoría cintos azules:

2. "Víctory" de Guardo (masculino) compuesto por Adrián Lucas, Javier Domingo, Alex Martín y Francisco Vélez.

Categoría cintos marrones:

1. "Victory" de Guardo (mixto) compuesto por César González, Ana Cristina Martínez, Iván Rodríguez y Rubén Cosgaya.

En definitiva, buen resultado el conseguido por los escolares palentinos dentro de una disciplina, el Kung-Fú, que cuenta con grandes partidarios en la provincia sin olvidar los galardones conseguidos en distintas competiciones incluso internacionales en las últimas temporadas.

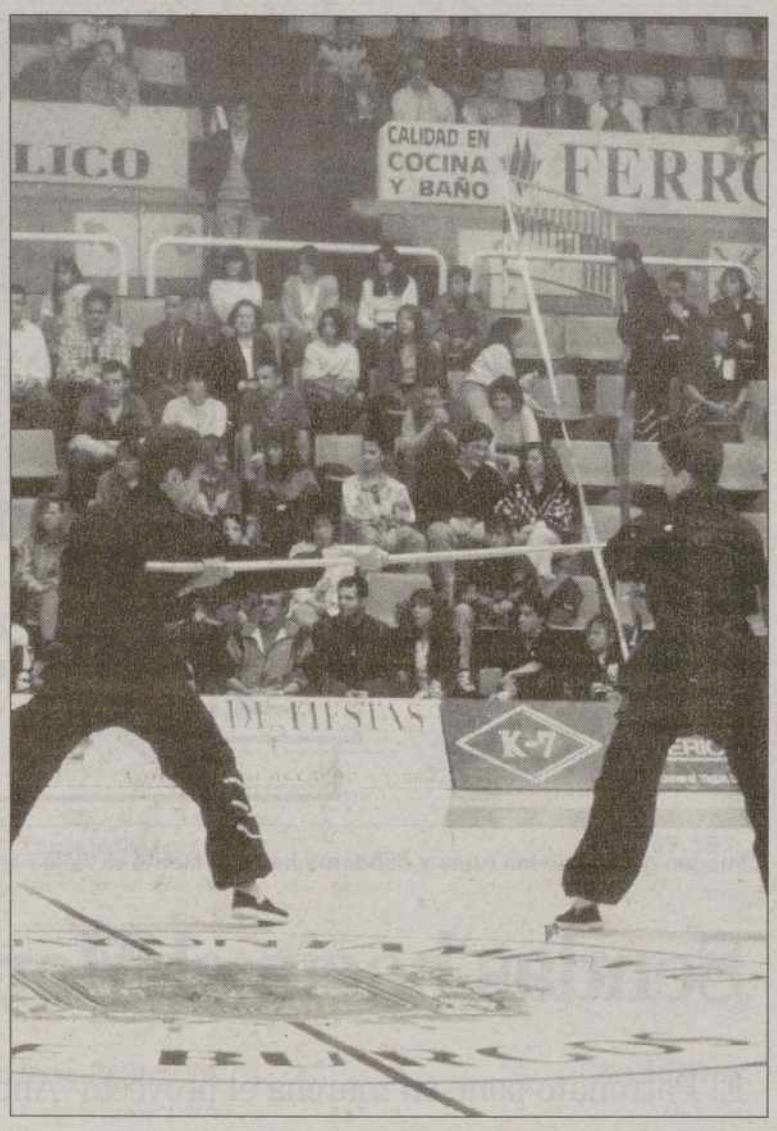

Las artes marciales cuentan con solera en la provincia / ARCHIVO

Convocada la I Travesía de 4X4 "Villa de Paredes de Nava"

REDACCION

La localidad palentina de Paredes de Nava acogerá durante los días 1, 2 y 3 de mayo la I Travesía 4X4 "Villa de Paredes de Nava" que está organizada por el Motor Club San Sebastián de la citada localidad.

En la Travesía, además de contar con vehículos todo terreno y motos para especialidad de trial, estarán presentes participantes en representación de capitales como Bilbao, León, Santander, Logroño y Madrid, según anunciaron fuentes de la organización.

La prueba, primera en su género que se desarrollará en la provincia de Palencia, está diseñada para tres etapas. La primera de ellas discurrirá el día 1 de mayo con 40 kilómetros de recorrido, mientras que al día siguiente los participantes deberán realizar un trayecto de 120 kilómetros.

"La destreza que muestren los pilotos en estas dos primeras etapas será fundamental para conseguir un buen puesto o viceversa al final de la Travesía", apuntaron desde la organización.

Por último, la etapa del día 3 consistirá en una prueba de circuito cerrado con una dificultad que ha sido calificada de media alta y, que como en días anteriores, discurrirá por lugares colindantes con Paredes de Nava.

Asimismo, la salida y meta estarán situadas en la Plaza Mayor de la citada localidad palentina.

Asimismo, la organización espera contar con un buen número de pilotos en la prueba del fin de semana.

"Aulas de la naturaleza, una experiencia inolvidable

REDACCION

En los albergues que la Junta de Castilla y León tienen instalados en dos de los parajes de Espinosa de los Monteros y Pineda de la Sierra, 200 estudiantes de 11 a 18 años, disfrutarán durante las dos últimas semanas del mes de junio de una actividad en la que aprenderán a convivir con la naturaleza. Acudirán acompañados por profesores y monitores expertos con la idea de fomentar excursiones a la montaña, juegos nocturnos, talleres de pintura, senderismo.. étc.

Los participantes deberán abonar una cuota de participación de tan sólo 3.000 pesetas ya que la Fundación Provincial de Deportes pone en marcha un programa que está subvencionado por la Diputación Provincial.

ARCHIVO

El C.A. S. Antonio P. Deportivas Discóbolo sigue con su actividad

El Club Atletismo San Antonio Prendas Deportivas Discóbolo sigue con su actividad deportiva. Así, el pasado domingo el club estuvo representado en el Maratón Internacional de Madrid con los senior Ibáñez, Fernando y Agustín con una actuación aceptable. Este próximo 1 de mayo el San Antonio competirá en Valladolid con el trofeo de pista. Además, participará en el Regional infantil de pista y en el Medio Maratón del Cerrato de Baltanás y sin olvidar el Regional de pista cadete a celebrarse en Zamora.

Guaza de Campos acogerá el XII Regional de Galgos

REDACCION

La localidad palentina de Guaza de Campos acogerá el próximo día 3 de mayo, a partir de las 8,30 horas, el XII Campeonato de Castilla y León de Galgos con Liebre Mecánica en la modalidad de 500 y 800 metros, respectivamente.

El torneo, que cuenta con el patrocinio del Ayuntamiento de la localidad, junto con los hermanos Asensio y Carlos Illera, se celebrará por mangas clasificatorias, además de tres semifinales y la gran final.

Este XII Campeonato de Castilla y León de Galgos con Liebre Mecánica, en el que tomarán parte cerca de un centenar de galgos provenientes de distintos puntos de la geografía nacional, está patrocinado por la Junta de Castilla y León, Caja España y firmas comerciales.

M.C.D.2022

FUTBOL-BASE

Cadetes del Baltanás Quesos Cerrato / ARCHIVO

Baltanás Quesos Cerrato

DUEÑAS	1
BALTANAS CAD.	4

SAN JUANILLO	1
BALTANAS CAD.	4

• Baltanás Quesos Cerrato
Isaac, José Mari, Enrique, Toquero, Martín, Alex, Diego, César, Patillas, Alberto, Andrés, Francisco, Roberto, Marín, Juanma, David, Nesky jugaron en los dos encuentros.
• GOLES
César (4), Enrique, César, David, Andrés.

Doble compromiso para los cadetes, que el jueves vencían sin problemas en Dueñas. En el segundo encuentro repitió resultado, pero pasó momentos de gran apuro.

BALTANAS INF.	4
CIA	6

• Baltanás Quesos Cerrato
Sara, Israel, Rubén, Javi, Esther, Francisco, Cerrato, Martín, Víctor, Carrillo, Sergio, Luis Alberto, Félix y Alberto.
• GOLES
Marín (3), Cerrato.

Encuentro muy emocionante hasta el final, debido a la gran cantidad de goles. Se adelantó el CIA con un contundente 0-5, pero los baltanasiegos intentaron remontar y se llegaron a colocar con un emocionante y apretado 4-5, pero en los instantes finales del encuentro lograba el cuadro capitalino su sexto tanto, sentenciando el encuentro. Bonito y emocionante partido.

SAN ANTONIO	9
BALTANAS AL.	3

• Baltanás Quesos Cerrato
Quirce, David, Rubén, Diego, Esther, Israel, Alberto-equipo inicial-Laura, Luis, Sandra, Carlos.
• GOLES
Israel, Luis, Carlos.

Los alevines del Baltanás Quesos Cerrato jugaron uno d sus peores encuentros de esta temporada, estando siempre a merced del equipo capitalino, que dominó el encuentro desde el principio al final. Encuentro de muchos goles, pero no demasiado juego por parte de ambos equipos, aunque los locales estuvieron mucho más centrados en el campo.

BALTANAS BEN.	2
AVE MARIA	3

• Baltanás Quesos Cerrato
Oscar, Lázaro, Carlos, Fernando, Roberto, Sergio, Alejandro-equipo inicial-Javi, José Miguel, Cepeda, César.
• GOLES
Sergio y Roberto.

El equipo baltanasiego fue eliminado de las semifinales por un gran equipo, que volvió, como ocurrió en el encuentro de ida, a remontar un adverso 2-0, que hacía albergar serias esperanzas a los locales de poder llegar a la final. Pese a esta derrota ante un equipo que no ha perdido un encuentro en esta liga, gran temporada la de los peques del Baltanás.

Mala jornada para la Escuela Municipal de Venta de Baños

El cadete A Deportes Dólico perdió por 0-7 frente al San Telmo. César Gómez alineó a: Fernando Toño, Montoya, Adolfo (Borja), Julio (José Angel), Alvaro, Roberto, Rubén, Jesús, Alfonso, Gonzalo.

El equipo cadete B Deportes Dólico derrotó por 0-4 al Palencia B, con goles de Martín (2), Iván N y Fran. Juan Carlos Acero alineó a: Vadillo, Luis, Alberto, Herrero, Héctor, (Jairo), Martín, Iván N. (Gonzalo), Toñete, Fran, Iván G., (Carlos), Pablo.

El infantil Alimentación Araceli perdió por 4-2 ante Las Torres, con goles de Jorge y Diego. Julián Marcos alineó a: Galán, (Juanes), Ramón (Nieto), Roberto, Alberto, Unai, Rubén, Barrios, Diego, Guillermo, Pablito, Jordi.

El equipo infantil B Talleres Martín cayó por 10-0 ante el San Juanillo B. José Luis Martínez alineó a: César, Hugo, (Juan Pablo), Luis Alvaro, Calzada, Velasco, Agustín, (Alberto), Víctor M., Víctor G., Juanjo, Dani (Néstor), Carreño.

El infantil C Carnes La Ferroviaria cayó 11-0 frente al San Telmo B. Teo Vegas alineó a: Ismael, Unai, J. Ignacio, Gabi, Javi, (Luismi), Sánchez, Alvaro, Víctor, (Fran), Roberto, Herrer y Diego.

El alevín Alimentación Arancha cayó por 2-4 ante el Aguilar, con goles de David y Adrián. Javier Alonso alineó a: Angel, Andrés, Gerardo, Fran, Cristian, Jesús, Adrián, José María, David, Alfambra, Diego.

El alevín B Elecmón perdió por 1-3 ante el San Juanillo C. Jesús de Vega y Juan Carlos Temiño alinearon a: Diego, Fernando, Héctor, Pepe, Quique, Vicente, Adrián, Miguel, David, Alex, Rubén Fernández.

El alevín C Carnes la Ferroviaria derrotó por 9-0 al CIA C. César Hernández, "Chaleco" y César Vegas alinearon a: David, Jorge, A. Nieto, Nacho, Fran, Alberto G., Raúl, Dani, Julio, Miguel, Santi, Alvaro.

El benjamín 88 Mesón la Plaza cayó por 10-0 ante el San Telmo. Félix Iglesias alineó a: Balta, Diego, Omar, Roberto, Alberto, Jorge, Borja, Alexis, Félix, Sara, Rafa.

El benjamín 89 Mesón la Plaza perdió por 6-2 ante el San Telmo. José Manuel Merino alineó a: Sergio, Lajo, Víctor, Buig, Héctor, Javi, Juan, Alvaro G., Juan Carlos, Oscar, Carlos, Manu, Raúl y A. Vidal.

El Palencia cadete regional se despidió con empate a domicilio

SAN ESTEBAN	2
PALENCIA	2

• Palencia
Luis, Alberto, Adriano, Nacho, Ruiz, Rubén, Rojo, Roberto, Fabio, Durántez, David. Luego jugaron Angel, Alvaro, Simón y L. Alberto.
• GOLES
Roberto y Rojo

El Palencia no pudo lograr una victoria en el último encuentro de la temporada en la liga regional, tras empatar en el tiempo de descuento el equipo burgalés, aunque este tanto fuese precedido de una clara mano del jugador local.

Los goles morados fueron logrados por el villadino Roberto y el guardense Rojo, dos de los jugadores, junto al también guardense Luis Angel, que se incorporaron al equipo morado en la recta final de la liga.

El CF Palencia, a través de su técnico, Claudio, que relevó a José Antonio, quiere agradecer desde estas páginas el apoyo de los padres, de la directiva, al anterior técnico, así como a El Diario Palentino y TVP que han venido ofreciendo crónicas de este equipo durante toda la liga y, especialmente, a los jugadores, que han logrado que Palencia pueda contar para la próxima temporada con un equipo en esta importante categoría regional cadete. El Palencia ha acabado la temporada de forma soberbia, habiendo sumado en los últimos once partidos seis victorias, tres empates y dos derrotas.

AD Padre Claret benjamín

PADRE CLARET	3
BECERRIL	12

• PADRE CLARET
Jonathan, Raúl, Iván, Javier, Cesáreo, Alejandro, Javier, Jorge, Daniel, Víctor.
• GOLES
Iván, Cesáreo, Jonathan.

Partido irregular del equipo más pequeño del Padre Claret, perdiendo por un abultado marcador, no mereciendo la goleada. El Padre Claret acusa al rival de haber alineado a jugadores de mayor edad.

PADRE CLARET	4
PAN Y GUINDAS	1

• PADRE CLARET
José Manuel, Carlos, César, Javier, Fidel, David, Jorge, Daniel, Pablo, Omar, Alvaro.
• GOLES
Jorge (2), César, Fidel.

Buen partido del equipo de Nicolás, que no dejó jugar a un equipo muy joven, como es el Pan y Guindas.

M.C.D.2022

II TROFEO ALEVIN COBARSA

1/16

Peña Castilla A -
-

San Antonio B 3
Kalós 6

Pan y Guindas B 1
Santiago B 7

-
CIA B -

Palencia -
-

Las Torres 0
Maristas A 5

Cristo Atlético B 1
San Antonio A 3

Santiago A 4
San Juanillo B 0

San Juanillo A -
-

Maristas B 1
Pan y Guindas A 8

Cristo Atlético A 12
Padre Claret 2

Ave María 2
Venta de Baños 2

CD San Telmo -
- -

San Juanillo C 1
CIA A 2

Peña Castilla B 4
AJ Arco de Becerril 0

Villamuriel 6
Peña Castilla C 1

1/8

Peña Castilla A 2
Kalós 0

Santiago B 9
CIA B 2

Palencia 7
Maristas A 4

San Antonio A 1
Santiago A 14

San Juanillo A 8
Pan y Guindas A 2

Cristo Atlético A 0
Ave María 13

CD San Telmo -
CIA A -

28 DE ABRIL

Peña Castilla B -
Villamuriel -

5 DE MAYO

1/4

Peña Castilla A -
Santiago B -

12 DE MAYO

Palencia -
Santiago A -

19 DE MAYO

San Juanillo A -
CD Ave María -

26 DE MAYO

-
-

2 DE JUNIO

SEMIFINALES

-
-

9 DE JUNIO

-
-

16 DE JUNIO

3º Y 4º PUESTO

-
-

23 DE JUNIO

FINAL

-
-

23 DE JUNIO

GOLEADORES

8	David	Santiago B	2
6	Carlos	Santiago A	2
5	Andrés	Maristas A	2
	Roberto	Santiago A	2
	David	Pan y Guindas	2
	Raúl	Ave María	2
4	Anibal	Cristo Atlético	2
3	José	Kalós	2
	David, Jacobo	Santiago B	2
	Rubén	Palencia	1
	Roberto, Pedro	Santiago A	2
	David	San Juanillo A	1
	Sheila	Cristo At. A	2
	Manuel, Jayro	Ave María	2
2	Iván y Sergio	Ave María	2
	Raúl, Agustín	Cristo Atlético	2
	Alvaro	Peña Castilla	1
	Iván	Peña Castilla A	1
	Raúl, Angel	Villamuriel	1
	Enrique	Santiago B	2
	Pablo	Santiago B	2
	Jorge	Maristas A	2
	Jorge Núñez	Maristas A	2
	Víctor Doyagüe	Palencia	2
	Manuel.Fernando	Santiago A	2
	David II y Eduardo	San Juanillo A	2
	Dani	CI Amistad	2

Imagen del encuentro del pasado martes / ENRIQUE CAÑA

Televisión Palencia ofrece hoy el partido CI Amistad-CD San Telmo

Uno de los choques más esperados de la competición se jugaba el pasado martes en el Pabellón, encuentro que enfrentaba al San Telmo con el CLub Internacional de la Amistad y que será ofrecido en la tarde de hoy, a las 7, en Telelisión Palencia, correspondiente al séptimo encuentro de los octavos de final del II Trofeo Cobarsa.

El Club Internacional de la Amistad es la revelación del torneo y del campeonato provincial, siendo campeón de Segunda División y brillando en la Copa Delegación. Por su parte, el San Telmo es el actual campeón del torneo y cuenta con el bloque que el pasado año alcanzase el título. Un encuentro intenso el que ambos equipos protagonizaron. El próximo martes jugarán Peña Castilla B y la ADM Villamuriel.

M.C.D.2022

FÚTBOL / FINAL DE LA COPA DEL REY

Stankovic entrega la Copa al Barça

Su fallo en el penalti y la última parada de Hesp convierten al Barcelona en el 'Rey de copas'

BARCELONA	**1**
REAL MALLORCA	**1**

• **Barcelona**
Hesp, Ferrer (Roger, m. 49), Nadal, Celades, Bogarde, Reiziger, Giovanni, Figo, Luis Enrique (Oscar, m. 106), Anderson (Pizzi, m. 76) y Rivaldo.

• **Real Mallorca**
Roa, Olaizola, Marcelino, Iván Campo, Romero, Engonga (Eskurza, m. 69), Mena, Stankovic, Valeron (Iván Rocha, m. 91), Amato y Ezquerro (Soler, m. 71).

• **GOLES**
0-1: m. 6: Stankovic; **1-1:** m. 66: Rivaldo.
Penaltis (5-4): Rivaldo (para Roa), Ivan Rocha (fuera), Giovanni (gol), Soler (gol), Celades (para Roa), Iván Campo (para Hesp), Pizzi (gol), Olaizola (gol), Roger (gol), Roa (gol), Figo (para Roa), Stankovic (fuera), Oscar (gol), Amato (gol), Reiziger (gol), Eskurza (para Hesp).

• **ARBITRO**
Daudén Ibañez (colegio aragonés). Amonestó por el Barcelona a Rivaldo, Nadal, Figo y Roger y por el Mallorca a Marcelino, Eskurza, Engonga, Olaizola, Iván Campo y Valerón. Expulsó con roja directa a Mena (m. 85) y a Romero por acumulación de tarjetas (m. 90).

• **INCIDENCIAS**
Campo de Mestalla ante 53.000 espectadores, de los que 23.000 llegaron de Barcelona y 13.000 de Mallorca.

ALFONSO GIL / VALENCIA

El sueño del Mallorca, que jugó la prórroga con nueve jugadores, se desvaneció en la tanda de lanzamientos de penaltis de un partido, mejor jugado por los mallorquinistas en el primer período y de mayor empuje barcelonista en la segunda mitad, y en el que resultó premiado el equipo con más experiencia.

Nunca estuvo el Mallorca más cerca de la gloria que en este encuentro, ni el Barcelona consiguió un título de Copa con más problemas, aunque en su curriculum quedará el doblete –Liga y Copa– de la actual temporada.

El partido dio comienzo con una excepcional jugada de Gaby Amato que Stankovic transformó en gol y que dio paso a un primer tiempo en el que Mallorca se mostró como un conjunto más compacto y con las ideas más claras que un Barcelona dependiente de la inspiración de sus estrellas. La confianza del Mallorca en sus posibilidades fue creciente y se reflejaba, no sólo en su acierto defensivo, consistencia en la zona ancha y capacidad de crear peligro a la contra, sino también en conseguir que la iniciativa del Barcelona corriera por cuenta de determinados jugadores.

A pesar de que la entrada de Roger por Ferrer en los primeros compases de la segunda parte hacía pensar en un Barcelona más ofensivo, el Mallorca no dejó de marcar el ritmo de partido, con un fútbol pausado, ante el que el equipo catalán empezó a emplear el recurso de los balones bombeados con todavía media hora de juego por delante.

En una de esas acciones, cuando el Barcelona había incrementado su dominio territorial, un balón de los que llegaban cada vez con más frecuencia al área de Roa, supuso el gol de empate, obtenido por Rivaldo. El tanto dio una gran emoción a los minutos finales del encuentro, con un Barcelona crecido y ofensivo y un Mallorca menos peligroso al contragolpe, pero sólido como equipo y sin llegar a estar nunca a merced de su rival.

Pizzi envió un balón al palo en la primera parte de una prórroga convertida en una partida de frontón y Amato pudo marcar en primer minuto de la segunda mitad y Giovani lanzó nuevamente al poste en el minuto 118.

Al final, decidieron los penaltis. Stankovic tuvo la Copa para los rojillos y Hesp redondeó la faena para los azulgranas deteniendo el último penalti.

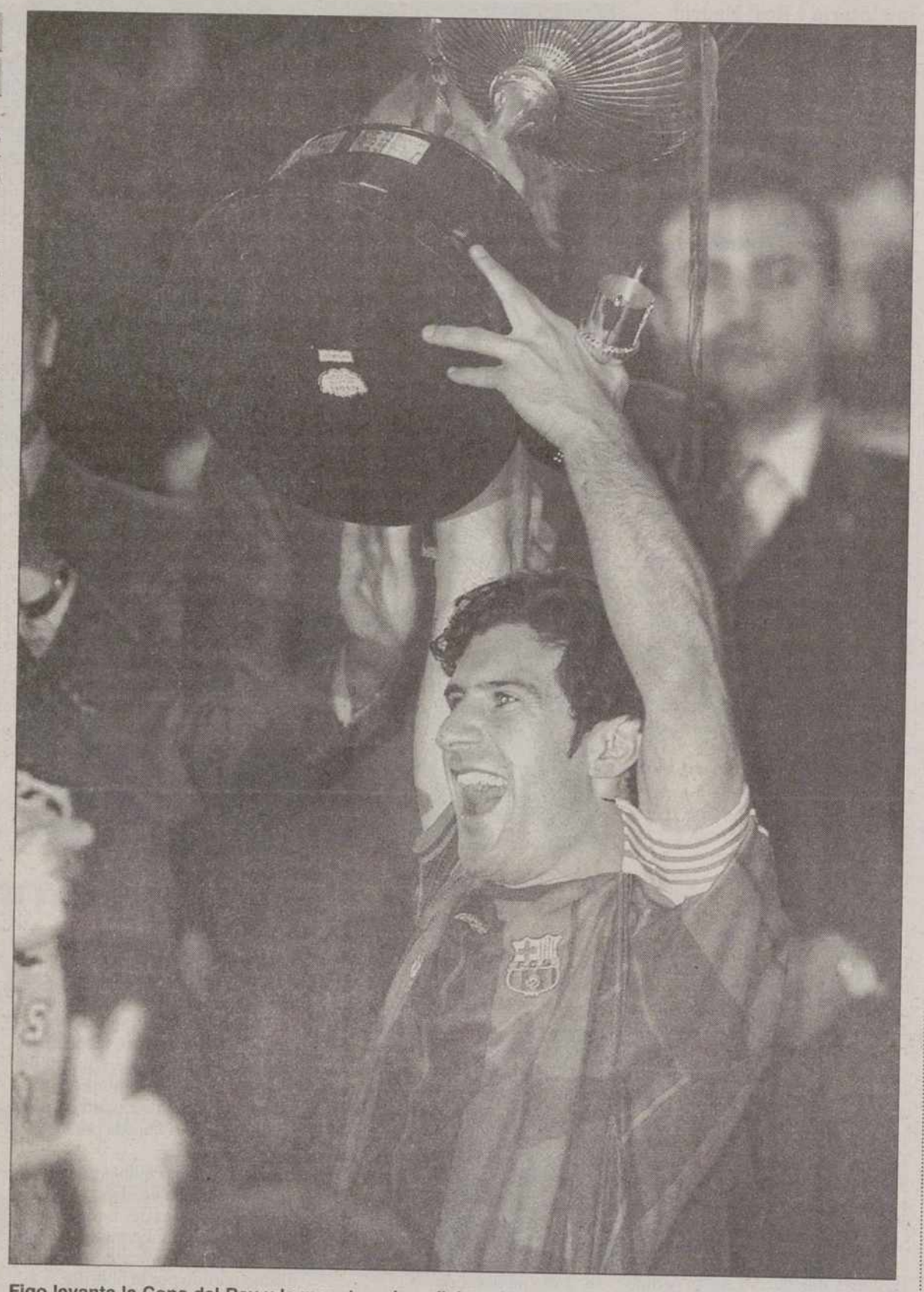

Figo levanta la Copa del Rey y la muestra a los aficionados tras imponerse en los penaltis / EFE

Doblete 39 años después

El Barcelona, con su triunfo en la Liga y en la Copa del Rey de esta temporada, logró el cuarto doblete de su historia e iguala al Real Madrid, que consiguió su cuarto doble entorchado en 1989. El equipo que dirige el holandés Louis Van Gaal, entra en la historia azulgrana, ya que hacía 39 años que el conjunto catalán no conseguía hacerse con los dos títulos nacionales más importantes en la misma temporada (1959). El triunfo ante el Mallorca le concede al Barcelona, además, el honor de encabezar la lista de equipos ganadores de Copa, con 24 títulos, uno más que el Athletic de Bilbao, hasta ayer 'Rey de copas' del fútbol español. La temporada comenzó mal para el Barcelona, que quedó elimninado en la primera fase de la Liga de Campeones, pero tras una primera vuelta irregular, consiguió el título de Liga al ser más regular en la segunda vuelta y superar el acoso del Real Madrid.

José Luis Núñez
CONTENTO

"El Mallorca ha sido un digno rival en el campo"

José Luis Núñez, presidente del Barcelona, se sintió muy feliz por haber roto el maleficio que pesaba sobre su club por el doblete. "El Mallorca ha sido un digno rival en el campo, pero al final hemos conseguido un título que nos ha dado la oportunidad de conseguir el ansiado doblete 39 años después".

Louis van Gaal
SATISFECHO

"En los penaltis cualquiera podía haber ganado"

El entrenador del Barcelona felicitó al rival por su partido "porque ha hecho un excelente planteamiento. Además, se ha mantenido cuando se han quedado con nueve en la prórroga y eso habla muy bien de ellos como equipo, a pesar de que hemos dado tres postes. Luego, en los penaltis es todo una lotería y los dos hemos podido ganar".

Bartolomé Beltrán
APESANUMBRADO

"Creí que había entrado el penalti de Stankovic"

El presidente del Mallorca, Bartolomé Beltrán, se mostró apesanumbrado por la oportunidad perdida. "Cuando ha lanzado el penalti Stankovic creía que entraba en la portería y era el título para nosotros, pero increíblemente no ha entrado. Ha sido algo horrible. Nunca me había sentido tan hundido".

Héctor Cúper
HUNDIDO

"Los jugadores están hundidos en el vestuario"

Triste y prácticamente hundido habló el técnico mallorquinista al término del encuentro. "Hemos rozado el título con los dedos, pero no hemos podido agarrarlo. Sólo me queda felicitar al campeón y a mis jugadores por el esfuerzo desarrollado. Están hundidos en el vestuario y no sé cómo se pueden recuperar para el domingo".

M.C.D.2022

FÚTBOL

Ericksson niega todo contacto con el Real Madrid para su fichaje

LORENZO MARTÍNEZ / ROMA

El técnico sueco Sven Goran Eriksson negó haber recibido oferta alguna del Real Madrid para dirigirlo al año que viene e indicó que desea seguir en Roma. "¿Yo, al Real?, no bromeemos. No he hablado con nadie y ni siquiera deseo hablar de ciertos argumentos antes de las dos finales que debemos disputar –Copa de Italia y Copa de la UEFA–", dijo Eriksson ante la insistencia de los informadores italianos sobre los rumores de un posible fichaje por el club blanco. El técnico, que tiene contrato en vigor con el Lazio hasta el 30 de junio del 2000, añadió que "en Roma me encuentro bien y todos saben que me gustaría seguir mucho más tiempo en el Lazio, con el que deseo luchar la próxima temporada por la Liga y la Recopa".

El técnico sueco ha dirigido al Degerfors, Goteborg –con el que ganó una Liga, dos Copas de Suecia y una Copa de la UEFA–, al Benfica –3 Ligas, 1 Copa de Portugal y 1 Supercopa de Portugal–, Roma, Fiorentina, Sampdoria –1 Copa de Italia– y, desde julio de 1997, al Lazio.

Quiere jugar de blanco

El Real Madrid, que actuará de visitante en la final de la Copa de Europa el 20 de mayo en Amsterdam, aún no tiene confirmación oficial de la indumentaria que lucirá la Juventus y por tanto no sabe si definitivamente podrá jugar con su uniforme blanco habitual. El Real Madrid quiere vestir con pantalón y calzón blancos, y podrá ejercer este derecho si la Juventus salta al césped del Amsterdam Arena con su camiseta blanquinegra y el calzón negro.

Enrique Martín, director de Relaciones Externas del club, confirmó que el plan de viaje de la expedición del Real Madrid hacia Amsterdam se iniciará el lunes día 18 de mayo.

BALONCESTO / ACB

La ACB busca sus aspirantes

La última jornada de la liga regular decidirá del tercero al octavo puesto

Tau Vitoria y Real Madrid verán los toros desde la barrera a la espera de dilucidarse en qué posiciones se jugarán los play offs por el título. El morbo está servido entre Barcelona, Unicaja y Pamesa ya que los azulgranas podrían cruzarse con el Madrid si son séptimos.

TXEMA GARCÍA / MADRID

La última jornada de la primera fase de la Liga ACB servirá para dilucidar del tercer al octavo puesto, el último que da acceso a las eliminatorias de disputa por el título, tras haberse garantizado el Tau Cerámica la primera plaza y el Real Madrid la segunda.

Tras garantizarse esas plazas, el duelo más interesante por resolver es el del tercer puesto –que facilita la disputa el año próximo de la Liga Europea–, que se jugarán en el último partido el Adecco Estudiantes y el Festina Joventut. Empatados actualmente ambos equipos, con 23 victorias y 10 derrotas cada uno, el equipo colegial, que tiene la diferencia de puntos a su favor respecto al Joventut, mantendrá la tercera plaza que ocupa actualmente si gana en su desplazamiento a la pista del colista Xacobeo Ourense, mientras que en caso de derrota la perdería si el Joventut vence en casa al Caja San Fernando.

El TDK Manresa, quinto actualmente, conservará esa plaza en caso de victoria en su desplazamiento a Cáceres, pero si pierde podría cedérsela al Barcelona si los azulgrana se imponen en su desplazamiento a León. El Barcelona podría, sin embargo, llegar a ser séptimo en caso de perder su encuentro y ganar los suyos el Pamesa –que recibe al Tau– y el Unicaja de Málaga –jugará en casa contra el Gran Canaria–, lo que daría lugar a un triple empate en el que el equipo valenciano sería sexto, el catalán séptimo y el andaluz octavo.

Unicaja será en todas las combinaciones octavo, salvo en el caso de que el Barcelona gane su partido y el Pamesa pierda el suyo, lo que permitiría a los malagueños acabar séptimos, por delante de los levantinos. Pase lo que pase en esta última jornada, habrá con seguridad una eliminatoria de cuartos de final interesantísima, en la que el vigente campeón, el Barcelona, se medirá con desventaja de campo a alguno de los otros tres equipos históricos: el Real Madrid, el Joventut o el Estudiantes.

Si el Barcelona acaba séptimo se enfrentará con el Madrid, mientras que lo hará con el Joventut o Estudiantes en caso de ser quinto o sexto. Todo un desafío.

Los cuatro equipos que disputarán las eliminatorias de descenso están ya decididos: Cáceres y Covirán Granada tienen garantizada la ventaja de campo (son decimoquinto y decimosexto, respectivamente), mientras que Ciudad de Huelva y Xacobeo Ourense se disputarán la penúltima y última plaza, actualmente ocupada por los gallegos.

Los otros seis equipos en la zona tranquila de la tabla –Fórum Valladolid, Gran Canaria, León, Valvi Girona, Caja San Fernando y Caja Cantabria– únicamente jugarán el último partido por la honrilla.

Tau Vitoria y Real Madrid no se juegan nada en la jornada / EFE

FÚTBOL

La UEFA pone coto a la escisión de equipos en la Superlia

JOSEP BOSCH / NYON

El Comité Ejecutivo de la UEFA decidió ayer mantener el actual modelo de competición de la Liga de Campeones y rechazó la creación de una Superliga con los principales clubes del Continente. La UEFA ha frenado la reforma propuesta por los clubes más poderosos de Europa –entre ellos Real Madrid y Barcelona–, que querían una competición con 24 equipos –seis grupos de cuatro equipos o cuatro grupos de seis–, que les aseguraba la disputa de más encuentros y mayores ingresos.

Esta reforma era vista como el primer paso hacia la creación de una Superliga, algo que no gusta a la UEFA, que siempre la ha considerado un intento secesionista de los clubes más potentes. El comité ejecutivo se ha limitado a crear un grupo de trabajo que estudiará las nuevas ideas y que expondrá éstas a la comisión de los clubes, el próximo verano.

La otra cuestión principal que abordó el comité ejecutivo, reunido ayer en Dublín, ha sido estudiar la forma legal de impedir que grupos económicos puedan ser propietarios de clubes de distintos países. La actuación de la empresa británica ENIC, que esta temporada se hizo socio mayoritario del AEK griego, del Slavia checo y del Vicenza italiano, o del Canal Plus francés, que controla el París Saint Germain y el Servette suizo, han alertado a la UEFA que considera que la competición puede verse alterada por los intereses económicos.

El alemán Gerhard Aigner, secretario general de la UEFA, indicó que fue el comisario de la Unión Europea para la competencia, Karel Van Miert, fue quién alertó de esta anomalía. Esto ha motivado que, por primera vez desde la sentencia del caso Bosman, UEFA y Unión Europea irán de la mano.

FLASHES

Triunfo italiano en la Vuelta al Alentejo

El italiano Gino Paolini (Amore e Vita) se adjudicó la primera etapa de la Vuelta Ciclista al Alentejo, disputada entre las localidades portuguesas de Beja y Serpa de 176,5 kilómetros de recorrido. Paolini es, por tanto, el primer líder de la clasificación general, con 4 horas, 32 minutos y 36 segundos. Con el mismo tiempo llegaron el portugués Cándido Barbosa y el español David Etxebarría (ONCE), segundo y tercero, respectivamente. El corredor italiano fue el más rápido en el esprint masivo con tres españoles.

Galo Blanco sigue su racha en Hamburgo

El tenista brasileño Gustavo Kuerten cayó derrotado en la segunda ronda del torneo de Munich contra el sueco Magnus Gustafsson por 7-6 (7/2) y 6-3, mientras que el español Galo Blanco alcanzó los cuartos de final al vencer sin dificultad al austriaco Gerald Mandl por 6-4 y 6-2, continuando su excelente momento. El británico Greg Rusedski, número uno, cayó derrotado en primera ronda ante el alemán Oliver Gross por 6-4 y un contundente 6-0, baja a la que se unió la del campeón de Roland Garros.

El Lazio gana la Copa y hunde al Milán

El Lazio ganó la Copa de Italia de fútbol, al vencer al AC Milan por 3-1 en el partido de vuelta de la final, disputado en el estadio Olímpico de la capital italiana. Para el equipo romano marcaron Gottardi (minuto 56), Jugovic (59, de penalty), y Nesa (66). Para el AC Milan marcó Albertini en el minuto 47. De esta forma, el equipo que dirige Fabio Capello ha perdido toda opción de jugar en Europa, ya que en la Liga italiana ocupa posiciones alejadas de los puestos de la UEFA. Los milanistas pasan por malos tiempos.

M.C.D.2022

BALONMANO

El tricampeón se pasa al fútbol

El Barcelona homenajea a su equipo de balonmano dejándole jugar en el Nou Camp

Á. SANTOS / BARCELONA

La plantilla de balonmano del Barcelona, que se se ha proclamado recientemente campeona de Europa por tercera vez consecutiva –algo que ningún club europeo había conseguido en la historia–, celebró ayer el título con la disputa de un partido de fútbol en el Camp Nou.

Con la palabra Tricampeones impresa en sus camisetas, jugadores, cuerpo técnico y algunos amigos, entre los que se encontraba el tenista Sergi Bruguera, saltaron al campo para formar dos equipos (uno rojo y otro azul) y disputar dos partes de 30 minutos cada una.

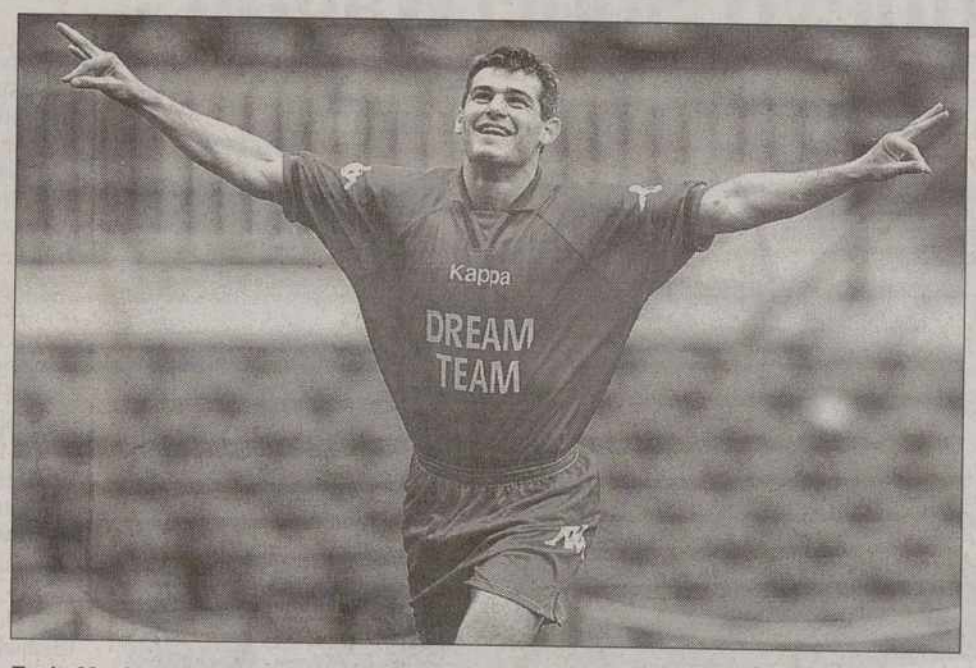

Enric Masip celebra 'futbolísticamente' un gol conseguido en el partido / EFE

El club cuidó todos los detalles para que el encuentro se pareciera lo más posible a uno de verdad. Terreno de juego en perfectas condiciones, marcador electrónico, servicio de megafonía, e incluso trío arbitral, encabezado por el ex colegiado catalán Sergi Albert. Un centenar de personas, entre las que se encontraba el ex azulgrana Hristo Stoitchkov, animaron desde las gradas a los improvisados futbolistas, algunos de los cuales demostraron pericia en el manejo del balón.

Sergi Bruguera y Enric Masip han sido, con un tanto cada uno, las estrellas del Equipo Rojo, que ha ganado por 4-2 al Equipo Azul, en el que ha destacado el juego del alcalaíno Rafael Guijosa. "Jugar en el Camp Nou es un sueño para cualquiera y más si lo haces con el mejor equipo de balonmano de la historia", comentó el tenista barcelonés al término del encuentro.

El capitán Enric Masip espera rematar hoy la fiesta, puesto que está previsto una celebración conjunta con el equipo de fútbol, en el caso de que el conjunto de Louis van Gaal se erija nuevamente en campeón de Copa.

Al final del encuentro, los vencedores, que parecía como si hubieran ganado una nueva Copa de Europa, se han hecho la foto de rigor, han protagonizado cánticos, e incluso han celebrado la victoria con la famosa 'piscina', emulando, así, a sus colegas de fútbol.

Los más laureados

La Copa de Europa de balonmano conquistada por el Barcelona contra el Badel Zagreb croata ha convertido al equipo que entrena Valero Rivera en el más laureado del continente, con nueve cetros continentales, uno más que los conseguidos por el mítico Gummersbach alemán.

El Barcelona ganó el pasado sábado su cuarta Copa de Europa –la tercera consecutiva, algo que nadie antes había conseguido–, además de contar en sus vitrinas con cinco Recopas de Europa.

EN PRIMERA PERSONA

"No sé por qué me atacan tanto"

Jan Ullrich reniega de las acusaciones de obsesidad y asegura que hará un buen Tour

Jan Ullrich ha escuchado de todo durante esta temporada. Le han llamado gordo, indigno de ser ganador del Tour, zombie y todo tipo de calificativos. Razones hay. Pesa más de la cuenta y no ha ganado una sola carrera. Pero él se defiende.

ADRIAN R. HUBER / BONN

El ganador del pasado Tour de Francia, el alemán Jan Ullrich, ha salido al paso de quienes se han manifestado preocupados por la baja forma en que se encuentra y por su presunto exceso de peso y ha asegurado que está al día en sus planes de preparación para el Tour de Francia. "No sé por qué arman ahora semejante letanía. Peso 78 kilos, cinco más que a comienzos del pasado Tour, lo cual es completamente normal. Incluso ahora estoy mejor que en 1996 cuando quedé segundo en el Tour". Las discusiones sobre la baja forma en que se encuentra Ullrich culminaron la semana pasada en un artículo de la prestigiosa *L'Equipe* en el que el ciclista alemán fue calificado como una especie de "zombie que parece estar en viaje de turismo en su bicicleta".

El jefe del Tour de Francia, Jean Marie Le Blanc, y el ex ciclista francés Laurent Fignon, han llegado a considerar la actual forma de Ullrich como "indigna del ganador del pasado Tour".

La respuesta de Ullrich no se ha hecho esperar. "Naturalmente que me molestan esos comentarios. Pero sé que puedo correr un buen Tour. Mi forma no es mala. La última carrera en Berna salió bien, quedé el duodécimo. El año pasado había sido el once".

Las personas cercanas al corredor, entre los que está el entrenador Peter Becker, cuentan con el factor tiempo y han cancelado una pausa en los entrenamientos del ciclista en el mes de mayo. "La pausa de mayo está cancelada. Después de Francfort, correré en Gippingen y luego me entrenaré intensivamente 14 días. A final de mayo, correré la Bicicleta Vasca en España. El ciclista alemán será mañana la estrella de la XXXVII edición del Gran Premio de Francfort, de un recorrido total de 206 km.

> No sé por qué arman ahora semejante letanía. Peso 78 kilos, cinco más que a comienzos del pasado Tour, lo cual es completamente normal. No soy un corredor indigno"

El ciclista alemán es esperado con entusiasmo por una multitud de aficionados que esperan encontrarlo en la misma buena forma física que tenía el pasado verano. Sin embargo, Ullrich pesa cinco kilos más y no ha sido capaz que colocarse en ningún podium en lo que va de temporada. Ullrich, tras realizar en mayo la citada concentración de tres semanas, participará en la Vuelta a Colonia, el 24 de mayo. "El Gran Premio de Francfort es algo particular, porque se disputa en Alemania, donde tengo mayor número de admiradores y porque el circuito es difícil y bonito a la vez", explicó Ullrich.

Un total de 193 corredores de 19 países disputarán esta prueba, ante los dos millones de espectadores que prevén los organizadores. "No puedo defraudar a tanta gente que quiere verme correr y ganar. Voy a intentarlo todo".

FÚTBOL

Las secuelas del Juve-Inter son ya una cuestión de Estado

LORENZO MARTÍNEZ / ROMA

Las secuelas arbitrales del encuentro liguero Juventus Turín-Inter de Milán siguen sucediéndose en Italia, y ya se han convertido en una cuestión de Estado. Y como evidencia, la sesión parlamentaria de ayer tuvo que ser interrumpida y finalmente suspendida tras una dura disputa dialéctica mantenida entre los diputados Domenico Gramazio y Massimo Mauro.

La discusión futbolística se produjo al término del turno de réplica del diputado de la separatista Liga Norte, Cesare Rizzi, a la intervención que momentos antes había tenido Walter Veltroni, vicepresidente del Gobierno y ministro encargado del deporte, en respuesta a una pregunta parlamentaria sobre el Juventus Turín-Inter de Milán.

En ese instante, Domenico Gramazio, diputado por la derechista Alianza Nacional (AN), comenzó a gritar dentro del aula en contra de los árbitros. "Son todos unos ladrones, pagados por la Fiat" –propiedad de la familia Agnelli, que es también accionista mayoritario del Juventus Turín–, repitió continuamente mientras era invitado a la calma por la presidencia.

Gramazio también se dirigió violentamente al diputado de izquierda Massimo Mauro, ex futbolista del Udinese, Nápoles y Juventus Turín, insultándole: "Mira, también tu has estado pagado por la FIAT".

Massimo Mauro reaccionó denominando "bufón" a Gramazio, quien, en ese instante, se fue contra el ex jugador, por lo que tuvo que ser retenido por los ujieres, quienes intentaron evitar el contacto directo. Asimismo, se decidió inmediatamente evacuar las tribunas de los medios informativos y del público.

Gramazio había cruzado toda la sala del hemiciclo en su intento de ir hacia Mauro, justo en el momento en que el vicepresidente del Congreso había dado ya la palabra a otro diputado para la sucesiva pregunta parlamentaria. Tras ser retenido por los ujieres, el diputado de la AN siguió insultando a su colega. Ante el cariz que tomaba el asunto, el vicepresidente del Congreso, Pierluigi Petrini, decidió, entonces, suspender la sesión.

Según Massimo Mauro, Gramazio "comenzó a decir que todos están vendidos, a la Juventus y a la FIAT". "No se puede ofender así a la gente porque somos diputados. Quizás le he insultado de forma poco educada al llamarle bufón", se justificó.

Lo acontecido fue definido por Walter Veltroni como "un espectáculo indigno, embarazoso y grotesco. No estamos en una grada, es más, evitemos esta referencia pues podría ser irrespetuoso hacia los aficionados".

M.C.D.2022

Nissan completa la gama del Primera con un nuevo SportWagon

Concebido para combinar con armonía estilo deportivo y máxima versatilidad

Nissan entra en el creciente mercado europeo del turismo familiar, y completa la gama del Primera, añadiendo el nuevo Primera SportWagon diseñado en Europa. Concebido para combinar, en un modelo con armonía, estilo deportivo y máxima versatilidad.

REDACCION

El Nissan Primera SportWagon, un turismo familiar con estilo deportivo

Diseñado en el Nissan Design Europe (NDE), el Centro Europeo de Diseño de Nissan situado en Munich, el nuevo SportWagon ha sido concebido por Nissan como un vehículo con estilo para ser conducido plenamente, con prestaciones dinámicas de berlina deportiva. Bajo la estilizada línea del nuevo Primera SportWagon hallaremos todo el talante deportivo asociado al nuevo Primera, y un espacio interior que nada tiene que envidiar a los mejores vehículos de su categoría.

Comparte componentes con el Primera en sus versiones de 4 y 5 puertas, su acreditada suspensión -multilink delante y multibrazo con sistema de control lineal MLB detrás -así como la posibilidad de elegir entre dos modernos y fiables motores de gasolina y turbo Diesel.

El crecimiento de las ventas de modelos familiares en el segmento D del mercado europeo ha sido espectacular, pasando de significar un 18 por 100 en 1995 a un 29 por 100 (más de 800.000 unidades vendidas al año) previsto para finales del próximo año. Estos vehículos familiares suponen una de cada cinco unidades dentro del segmento D. El nuevo Nissan Primera SportWagon armoniza lo mejor de cada uno: marcado estilo, elevadas prestaciones y gran funcionalidad.

En palabras de Stéphane Schwarz, el diseñador del NDE responsable del SportWagon: "Debíamos combinar la funcionalidad con la elegancia y el prestigio. No podíamos limitar a semejante coche a cumplir con funciones de carga". El proyecto nació con absoluta orientación europea. El equipo de Schwarz trabajó desde el NDE en Munich, en parelelo con un equipo de ingenieros del Centro Tecnológico Europeo de Nissan (NETC) de Cranfield (Reino Unido), creando una versión familiar elegante e innovadora que se asienta en la acreditada superioridad dinámica del Primera.

Una curva para mejores prestaciones

Al Primera familiar se le ha añadido una curva que además de imprimir movimiento contribuye a integrar los volúmenes del habitáculo y de la zona para maletas. Constatamos que la inclinación de la luneta trasera influía decididamente en la percepción que se tenía del coche. Si es muy vertical, recuerda a un turismo-furgoneta, mientras que si está muy inclinada, se tiene la certera impresión de que hay poco espacio en la zona del maletero. La inclinación de la luneta trasera del nuevo familiar es bastante acusada, pero el ligero abombamiento de la luna le imprime un carácter deportivo.

Estilo

Un ancho panel enmarca el mecanismo del portón trasero, la cerradura y la matrícula y el recorte en la parte superior del paragolpes le confiere un diseño muy peculiar al nuevo modelo familiar del Primera, facilitando el acceso a la larga y ancha plataforma del maletero completamente enmoquetado.

El equipo de diseño recibió el encargo de crear un maletero de base plana, que pareciera una prolongación del habitáculo y que además de proporcionar espacio generoso resultara extraordinariamente práctico. No fue necesario rediseñar la suspensión trasera multibrazo, solamente se ha adoptado a la nueva capacidad de carga, además de contribuir al confort y elevada estabilidad, que hacen del Primera un líder en su categoría.

Ford generaliza los airbags laterales en su gama, primeramente en América

REDACCION

Ford Motor Company ha anunciado su intención de generalizar los airbags laterales en toda su gama de automóviles en Norteamérica.

"Esto es algo muy importante" dijo Jac Nasser, presidente de Ford Automotive Operations. "Sabemos que el 30 por 100 de los accidentes fatales son a causa de impactos laterales, por ello es por lo que hemos trabajado a fondo en desarrollar esta nueva tecnología".

Los nuevos modelos recientemente presentados, como son el Cougar y el Lincoln LS, ya cuentan con esta combinación de airbags frontales y laterales y, progresivamente, se irá introduciendo en las mejoras de producto del resto de la gama.

Estos airbags han sido calibrados para inflarse en aproximadamente trece milisegundos después de un impacto lateral. Se activan mediante sensores dispuestos en los asientos delanteros y funcionan independientemente de los airbags frontales, ofreciendo una mejor protección para la cabeza y el pecho de los ocupantes.

Esta iniciativa no se limitará al mercado americano, sino que progresivamente se irá introduciendo en todos los mercados del mundo.

El láser revoluciona

Un rápido vistazo por los centros de producción de Ford en todo el mundo muestra el importante papel que la tecnología láser juega en la construcción de coches. Los láseres sueldan componentes de la transmisión consiguiendo un proceso rápido, preciso y de gran calidad. En la Planta de Transmisiones de Livonia, por ejemplo, hay más de veinticinco equipos de láser que sueldan más de doce millones de elementos al año.

FORD

Ford en Retromóvil'98

El III Salón Internacional del Automóvil de Epoca, Clásico y Deportivo celebrado en Madrid el pasado mes de marzo, contó con la participación de Ford. Alrededor de 400 coches y 200 motos han estado presentes en la edición de Retromóvil'98. El stand de Ford España combinaba algunos de los modelos más emblemáticos de la historia de la marca, como son el Ford T., Ford Mustang o Ford Cobra, con otros de la gama actual, en la que destacaban el nuevo Ford Puma y el Mondeo RS.

M.C.D.2022

CLASIFICADOS

Alquileres

ALQUILO alquilo piso, Julio. 100 metros playa. 8 camas. 979-748531.

ALQUILO piso amueblado, Avda. Valladolid. Teléfono 711224.

ALQUILO casa (Barrio Cristo). Calefacción gas ciudad. 4 habitaciones, cocina, baño y más servicios. 747915.

ALQUILO piso amueblado. Teléfono 743406.

ALQUILO piso amueblado. 741053.

SE NECESITA piso en alquiler con 3 habitaciones y terraza. 703066; de 10 a 18 horas.

ALQUILO apartamento céntrico. Amueblado. Nuevo. 50.000 Pts. Teléfono 701417.

ARRIENDO apartamento céntrico. Cocina amueblada. Teléfono 740840.

ALQUILO o vendo apartamento, zona San José, amueblado. 711500.

API INMOBILIARIA, alquiler pisos, naves, entreplantas, garajes, locales. Varias zonas. Teléfono 747167.

Automóviles

OPORTUNIDAD. Listado semanal de subastas: Turismos, furgonetas, camiones, tarjetas, desde 95.000 ptas. Llámenos 902100300.

AUTOSANVI. Feria Permanente Vehículo Ocasión. Polígono, C./ Francia,8. Palencia (detrás del Ferial). Teléfono 727512. Móvil 929- 260030.

PAL-MOTOR, S. A. "Mercavehículo Ocasión" Monovolumen, Pontiac Trans Sport 3.9 V6 Aut. Año 96. Pocos kilómetros. Garantía.

PAL-MOTOR, S. A. "Mercavehículo Ocasión" Audi 200 Turbo 4x4, motor recién reparado. Garantía. Económico. Todos los extras. Año 89.

PAL-MOTOR, S. A. "Mercavehículo Ocasión" Financiamos su vehículo en las mejores condiciones. Venga y le complaceremos, sólo con su nómina.

PAL-MOTOR, S. A. "Mercavehículo Ocasión" Peugeot 605 SVRI 3000. Pocos kilómetros, muy cuidado. Todos los extras. Año 92. Garantía 1 año.

PAL-MOTOR, S. A. "Mercavehículo Ocasión" Volkswagen Golf GTI, 3P, carrocería moderna. Año 95. Completo de extras. Pocos kilómetros.

PAL-MOTOR, S. A. "Mercavehículo Ocasión" Rover 220 GTI. Estado impecable. Pocos kilómetros. 1 año de garantía.

PAL-MOTOR, S. A. "Mercavehículo Ocasión" Mercedes Benz 230E. Carrocería moderna. Completo de extras. Transferido. 6 meses garantía.

PAL-MOTOR, S. A. "Mercavehículo Ocasión" Lancia Delta 1.4 I. Año 95. Transferido. Pocos kilómetros.

PAL-MOTOR, S. A. "Mercavehículo Ocasión" Peugeot 205 GTI. 800.000 ptas. Transferido. Garantía 6 meses.

PAL-MOTOR, S. A. "Mercavehículo Ocasión" Renault 21 Turbo Diesel. 4 puertas. Muchos extras. Climatizador. A.B.S. Año 92. Garantía.

PAL-MOTOR, S. A. "Mercavehículo Ocasión" Especial Rover 214 SI, 214 GSI, 216 GSI, 220 GTI 3P y 5P. año 92. Con aire acondicionado. 1 año de garantía. Transferidos. Desde 1.000.000 ptas.

PAL-MOTOR, S. A. "Mercavehículo Ocasión" Disponemos de Todo Terrenos de semiestreno, Land Rover Discovery 3P y 5P, de lujo, completos de extras y Nissan Patrol 6 cilindros.

PAL-MOTOR, S. A. "Mercavehículo Ocasión" se encuentra en El Vial, junto a la I.T.V., su concesionario Rover Land Rover. Teléfonos 730644 y 907- 730644.

Fincas

VENDO solar y casa junto C./ San Quintín. Teléfono 91-6145386.

VENDO piso seminuevo, Cardenal Cisneros. 3 habitaciones, salón, cocina, dos baños, garaje, trastero. 24.000.000. Teléfono 712407.

ATENCION. Urge vender por traslado, precioso piso de 4 dormitorios, 2 baños, garaje y trastero. Totalmente exterior. 12.900.000. Teléfono 979-703333.

PARTICULAR vende piso céntrico, garaje. 752796.

VENTA de locales de nueva construcción en zona céntrica, ubicados en plaza totalmente nueva, varios tamaños, varios precios. Instale su negocio en la mejor zona de Palencia. Información horario oficina. 983-302682.

VENDO último chalet, Ctra. León, 100 metros Puente Mayor. 25.000.000. Facilidades. 939-756343.

VENDO casa grande en Osorno. Teléfono 817289.

API INMOBILIARIA vende chalets adosados en construcción. Avda Madrid. Teléfono 747733.

API INMOBILIARIA, apartamento estrenar, Avda. Asturias. 65 m/2. Baño y aseo. 10.599.000. Teléfono 747167.

API INMOBILIARIA, vende piso seminuevo en María de Padilla. Garaje. 12.900.000. Teléfono 747733.

Ganados y aves

COMPRO CUPOS de leche de vaca. Teléfono 907596658.

VENDO 100 ovejas. Razón 180195. Llamar 10 mañana.

VENDO potra de montura de 3 años. 817155.

Hospedajes

ALQUILO habitacion piso compartido, centrales, exterior. 729736- 722734.

ADMITO dos chicos, pensión completa, económicamente. Llamar a mediodía 746235.

BUSCAMOS persona para compartir piso. Soleado. Calefacción central. 702784.

Mudanzas

MUDANZAS GALLEGO Locales, nacionales, internacionales. Presupuestos sin compromiso. 711111.

Trabajo

¿QUIERES trabajar? Hazte profesor/a Autoescuela. (Bolsa Trabajo). 714202.

JOVEN (18- 25) Hazte Soldado Profesional. (16- 18). Ingresa en Politécnicos Ejército. 714202.

BANCOS, Cajas Ahorros. Precisan Auxiliares. Próximas convocatorias. 714202.

BIBLIOTECAS, Archivos... Necesitan Auxiliares. Próximas convocatorias ingreso. 714202.

INSALUD Convocadas 4.899 plazas para: Celadores, Auxiliares Administrativos. 714202.

CORREOS. Precisa personal para clasificación, reparto. Próximas convocatorias. 714202.

AGENTES, Auxiliares, Oficiales. Próximas convocatorias. Trabaja en juzgados. 714202.

BOMBEROS, Policía Local/ Nacional. Guardia Civil. Próximas convocatorias. 714202.

TRABAJA como Agente Forestal. Próxima convocatoria. Infórmate. 714202.

AUXILIAR Administrativo. Próximas convocatorias: Ayuntamientos, Junta... 714202.

HAZTE Gestor Inmobiliario/ Fincas. (Bolsa trabajo). 714202.

¿TE GUSTAN los animales? Hazte Auxiliar Veterinaria. 714202.

PREPARATE. Trabaja con personas tercera edad, como Auxiliar Geriatría, animador. 714202.

TRABAJA como técnico Medioambiental. Prepárate. (Bolsa trabajo). 714202.

OBTEN el Graduado Escolar, FPI o Acceso Universidad. 714202.

ELECTRICISTA. ¿Quieres conseguir tu carnet? (Bolsa trabajo). 714202.

¿TE GUSTAN los muebles...? Hazte restaurador. 714202.

TRANSPORTISTA. Consigue tu carnet capacitación. (Bolsa trabajo). 714202.

NECESITO camarero para barra y comedor. Teléfono 743157.

¿QUIERES trabajar en la Junta de Castilla y León como Auxiliar Administrativo?. Próxima convocatoria. Infórmate (979) 703264.

SE NECESITA camarero o/a. Bar Van Gogh, Cardenal Cisneros, 25.

SE NECESITA aprendiz de camarero de 16 años y chica ayudante de camarero con conocimientos de comedor. Teléfono 714020. Llamar de 8 a 10 de la mañana.

EMPRESA Internacional selecciona gente emprendedora para trabajar. 908-319297.

URGENTE. 10 personas, tiempo parcial. 5 personas, tiempo completo. 908-689259.

TRACTORISTA experimentado necesito para residir en finca. Buen sueldo. Teléfonos 979-822219, 822292.

SE NECESITA óptico diplomado. Teléfono 979- 701106.

TECNICO auxiliar Electricista. Consigue el carnet de Instalador. Infórmate (979) 703264.

CORREOS. Personal para clasificación y reparto. Próxima convocatoria. Infórmate (979) 703264.

DIRECCION y Gestión de Residencias Geriátricas. Prepárate para trabajar. (Diploma Universidad Politécnica). Infórmate (979) 703264.

ACCEDE a la Universidad con el curso Acceso a la Universidad para mayores de 25 años. Infórmate (979) 703264.

MASTER en Medio Ambiente. Prepárate y trabaja en esta profesión. Infórmate (979) 703264.

AYUNTAMIENTOS precisan personal Subalterno (Conserjes, Ordenanzas, Alguaciles). Próxima convocatoria. Infórmate (979) 703264.

AUXILIARES de Universidad. Requisito Graduado Escolar. Próxima convocatoria. Infórmate (979) 703264.

JOVEN ingresa en las Fuerzas Armadas como: Policía Nacional, Soldado Profesional, Suboficial del Ejército, Guardia Civil o Politécnicos del Ejército (16-18 años). Infórmate (979) 703264.

HAZTE Técnico en Animación Geriátrica. Gran futuro Profesional. (Diploma Universidad Politécnica). Infórmate (979) 703264.

AUXILIAR de Justicia con Graduado Escolar. Próxima convocatoria. Infórmate (979) 703264.

¿TE GUSTAN los Animales?. Trabaja de Auxiliar Veterinaria, Guarderías Caninas, Zoológicos, Tiendas de Animales. Infórmate (979) 703264.

TRABAJA como Gestor Inmobiliario, Fincas. Profesión libre y bien remunerada. (Diploma Universidad Politécnica). Infórmate (979) 703264.

¿QUIERES Trabajar?. Hazte Profesor de Autoescuela y obtén el título. Infórmate (979) 703264.

SE OFRECE chica y se cuidan ancianos. Teléfono 702513.

NECESITAMOS oficiales de 1ª, montadores y soldadores. 979-713417.

NECESITAMOS para Palencia electricista y técnico electrodomésticos. Autónomos, coche y herramientas propias. 923 193040.

PERSONA habilidosa para aperturas y cambios de cerraduras precisa empresa líder sector servicios. Formación a cargo de la empresa. Vehículo y herramientas propias. Teléfono (979) 722364.

FONTANEROS, Cerrajeros y Electricistas precisa empresa líder sector servicios. Vehículo y herramientas propias. Teléfono (979) 722364.

Traspasos

SE TRASPASA bar, Plaza San Pablo. Teléfono 740377.

SE TRASPASA Bar Zona Vieja. Teléfono 907 958339.

SE TRASPASA café-pub, por no poder atender. 723203.

Varios

ANDREA. Inauguración tres señoritas. Teléfono (919) 877442.

Ventas

VENDO 100 pacas paja cebada. Conjunto objetos antiguos. 187472.

AMUEBLAMOS pisos 60.000 ptas. Mueble seminuevo. C./ Anastasia Santamaría, 15. LA MANERA ROSA. 750956.

VENDO colmenas. Teléfono 750049.

BUENA ocasión, vendo biblioteca, precio y calidad, llévesela. Teléfono 979-745724.

VENDO montón de basura de oveja, Ctra. Villamuriel. Paco Obispo. 750247.

M.C.D.2022

VENTANAL

Palencia: Plaza de la Inmaculada y catedral

Si desea publicar fotografías de su localidad en el Ventanal, envíelas a El Diario Palentino, Redacción. Calle Mayor,67 - 34001 Palencia. Indique el lugar y el autor de la fotografía. Se acepta el formato horizontal y apaisado.

FOTO / **Casimiro Redondo**

BIBLIOBUSES

	Bibliobus A	Bibliobus B	Bibliobus C
Lunes ▶	San Nicolás del Real Camino, Moratinos, Terradillos, Ledigos, Población de Arroyo, Villalcón, San Román de la Cuba	Villasila, Villanuño, Bárcena de Campos, Castrillo de Villavega.	Quintanilla de las Torres, San Cebrián de Mudá, Mudá, Salinas de Pisuerga.
Martes ▶	Villamoronta, Villaturde, Villotilla, Calzada de los M., Bustillo de la P., Cervatos de la Cueza.	Husillos, Monzón de Campos, Fuentes de Valdepero, Villamediana, Valdeolmillos, Villalón.	Cevico de la Torre, Cubillas, Población de Cerrato, Alba de Cerrato, Vertavillo, Castrillo de Onielo.
Miércoles ▶	Congosto de V., La Puebla de V., Buenavista de V., Ayuela de V.Valderrábano.	Rosacales de la P., Castrejón de la P., Villaverde de la P., Aviñante de la P., Respenda de la P., Riosmenudos.	Olleros de Pisuerga, Mave, Nogales de Pisuerga, Prádanos de Ojeda, Olmos de Pisuerga, Naveros de Pisuerga.
Jueves ▶	Castrillo de D. Juan, Hérmedes de Cto.,Cevico Navero, Villaconancio, Villaviudas, Reinoso de Cerrato.	Castil de Vela, Capillas, Castromocho, Mazariegos, Cascón de la Nava, Villamartín.	Cobos de Cerrato, Espinosa de Cerrato, Antigüedad, Tabanera de Cerrato, VAldecañas de Cerrato, Hornillos.
Viernes ▶			

ACTOS Y CONVOCATORIAS

Centro Profesional "López Vicuña".
Hasta el 7 de mayo está abierto el plazo de admisión de alumnos para el curso 1998-99, en los ciclos formativos de Grado Medio y Superior "Técnico Auxiliar de Enfermería" (GM), "Confección-Diseño y Moda" (GM), "Integración Social" (GS), "Documentación sanitaria" (GS); Títulos a nivel europeo, Cursos de Garantía Social. Información e inscripciones en la Secretaría del centro (c/ Higinio Aparicio, 1) mañana y tarde.

Escuela de Idiomas.
Hasta el 7 de mayo está abierto el plazo de presentación de solicitudes de admisión para quienes deseen cursar un idioma por primera vez, para alumnos antiguos que interrumpieron los estudios y para los que procedan de Enseñanza a Distancia y Libre de cualquier Escuela de Idiomas. Los que cursen un idioma por primera vez, en caso de tener conocimiento de ese idioma, podrán acceder a 2º o 3º curso mediante una prueba.

Operador de Radioaficionados.
La Secretaría General de Comunicaciones del Ministerio de Fomento convoca exámenes para el Diploma de Operador de Radioaficionados (Resolución 19-12-97) en sus distintas clases. Las solicitudes se presentarán en las Jefaturas Provinciales de Inspección de Telecomunicaciones antes del 6 de mayo, junto con el justificante del ingreso de los derechos de examen en la C/C 14890364 de la Caja Postal. El examen se realizará el 6 de junio en el Edificio de Usos Múltiples del Estado (Avda. Simón Nieto). Más información en el 979-70 03 43, ext. 202.

Hora Santa en San Francisco.
Mañana, primer viernes de mes, se celebrará en la iglesia de San Francisco a las 6 de la tarde Hora Santa con Exposición del Santísimo. A las 7 habrá Misa con homilía por las Intenciones del Papa.

Escuela Superior de Turismo.
Está abierto el plazo de matrícula para el curso 98-99 en la Escuela Superior de Turismo de Palencia. Información, impresos y tramitación en la Secretaría del Centro, Plaza Abilio Calderón 1, de 9 a 14 y de 16 a 20 horas. Tfno. y fax 979 75 07 02.

Peregrinación Mariana.
Mañana viernes se celebra la tradicional peregrinación mariana Palencia-Villamuriel. Saldrá de la Fuente de la Salud a las 11. A las 12,30 habrá Misa en el Colegio D. Bosco de Villamuriel.

Adoración Nocturna.
El Turno 1º, titular Sagrado Corazón de Jesús, celebrará su vigilia mensual ordinaria la noche del 30 de abril al 1 de mayo en la iglesia de San Francisco. Dará comienzo a las 21,30 horas. El Turno 2º, titular Nuestra Señora del Carmen, celebrará la suya la noche del 2 al 3 de mayo en el mismo templo, desde las 22,30 horas.

Curso de Multiaventura.
La Asociación Valleaventura organiza un curso de Multiaventura del 1 al 3 de mayo en el Cañón de la Horadada, con supervivencia, espeleología y escalada. Más información en los teléfonos 979 72 15 40 o 907 37 80 54.

Vida Ascendente.
Ha organizado su primera Asamblea Diocesana en Nuestra Señora de Ronte, de Osorno, mañana viernes. La Comisión Diocesana, recientemente nombrada, invita a consiliarios y animadores de grupos a los actos, que comenzarán a las 12 del mediodía y terminarán con la Misa concelebrada y la comida de fraternidad.

Comunicación con las manos.
La Asociación de Minusválidos Físicos ACREMIF ha organizado un curso de Iniciación a la Comunicación con las manos, dirigido a profesionales, voluntarios, estudiantes, familiares y personas interesadas. El objetivo es aprender a comunicarse con personas con deficiencia auditiva o con dificultades en el lenguaje oral. Dará comienzo el día 4 de mayo y se celebrará los lunes y martes de mayo y junio, de 6 a 8 de la tarde. La duración es de 40 horas. Información e inscripciones en el teléfono 979 72 45 93.

Rotary Club.
El 5 de mayo se celebrará una mesa redonda sobre Ciencias Aplicadas y Ciencias de la Salud. Será en la sala de Caja España a las 19,30 horas.

Jueves, 30 Abril

Santos: Eutropio, Donato, Erconvaldo, Pulcronio, Quririno, Silvio, Cirilo, Máximo, Pedro, Luis, Lupino y Sabina.

"La necesidad carece de ley"

URGENCIAS

Hospital Rio Carrión	167000	Taxis Parada San José	720016
Ambulatorio	744011	Taxis Parada San Lázaro	722076
Hospital San Telmo	728200	Taxis Parada Est. RENFE	743919
Cruz Roja	700507	Taxis Parada Avda. San Telmo	713790
	700503	Iberdrola (averías)	901202020
Cruz Roja (urgencias)	722222	ARPA	728958
Clínica Virgen de la Salud	747700	Teléfono de la vida ADEVIDA	728954
Ambulancias	713676	Teléfono inf. para la mujer	900191010
Ambulancias Vipamiel	844676	Hospital Psiquiátrico San Luis	720900
Ambulancias UCI Movil	748023	Hospital Psiquiátrico	
Policía (urgencias)	091	San Juan de Dios	742300
Cuerpo Nacional de Policía	743011	Asoc. de Familiares de Enfermos	
Protección Civil	006	de Alzheimer	713888
Bomberos	(capital 080)	Asoc. de Ayuda al Toxicómano	
	721111	ENLACE	710487
Subsector de Tráfico	720688	Asoc. de Jugadores	
Guardia Civil	062	Recuperados el AZAR	929810077
Policía Local (092)	718200	El teléfono dorado de atención y	
Ayuntamiento	718100	ayuda a personas mayores	900222223
RENFE (información)	743019	Información Turística de Castilla	
Autobuses RENFE	743222	y León	902203030
Taxis parada Federación	742126	AsociaciónEspañola contra el	
Taxis Parada Pasaderas	740810	Cáncer-Palencia	744700

tránsitos

nacimientos

Adrián Pérez Quintana, Beatriz Asensio Suárez, Lorena de Fátima, María Hernández Hernández, Pedro Martínez Antón.

muertes

Flora Guerra de Castro, Evaristo Casado Casado, Fermín Pérez Martín, Saturnino Castro Martín, María Cruz Díez Díez.

hemeroteca

hace 100 años

Se conoce que en Palencia circulan billetes de moneda falsos
Hoy se da a conocer a través de la Prensa que en Palencia y Valladolid circulan billetes de moneda falsos por lo que las autoridades locales comienzan a tomar posiciones para detener a los presuntos culpables.

Eusebio López fallece ahogado en las aguas del Río Carrión
Eusebio López, de 44 años de edad, fallece a la altura de la localidad de Fresno del Río al arrojarse a las aguas del Río Carrión. La noticia se conoce a través del alcalde de Guardo que da comunicación oficial del asunto al Gobierno Civil de Palencia.

hace 75 años

Las elecciones generales vienen acompañadas por disturbios de consideración
Las elecciones generales que se celebran a nivel nacional vienen acompañadas por distintos desórdenes que se producen en distintas capitales de provincia como Barcelona y Orense. En Palencia no se conoce que sucedan actos de este tipo, pero en el norte los sindicalistas mineros organizan algún acto de manifestación.

El Ayuntamiento organiza un programa de actos con motivo de la Feria de Pentecostés
Un concurso de ganados y conciertos musicales formarán parte de la Feria de Pentecostés.

hace 50 años

Se construye en Venta de Baños un instituto de Formación Profesional
Se construye en Venta de Baños un instituto de Formación Profesional tras las gestiones que ha realizado en persona el gobernador civil, según publica en la jornada de hoy el periódico.

Se inaugura de forma oficial el edificio central de Hacienda en Palencia
Se inaugura de forma oficial el edificio central de Hacienda en la capital palentina, inauguración en la que toman parte las principales autoridades locales y provinciales, según cuenta el periódico en la jornada de hoy.

hace 25 años

La localidad de Fuentes de Nava tributa un cálido homenaje a su primado
La localidad de Fuentes de Nava tributa un cálido homenaje al primado Marcelo González con la inauguración de una calle. En la misma localidad tiene lugar un acto social en el que se detalla la figura del primado.

Se quiere crear un centro regional de la Universidad a Distancia
El periódico publica en la jornada de hoy que sobre el próximo mes de mayo se creará en Palencia un centro regional de la Universidad a Distancia de Palencia con apoyo totalmente público.

M.C.D.2022

FARMACIAS

JUVES,30 D. José-Fernando Adan Vallejo, (Avda. Rep. Argentina, 11) y D. José M.ª Arnáiz Poza, (Avda. Santander, 7)

VIERNES, 1 D.ª Patricia Melendre Aragón, (C. Barrio y Mier, 8) y D.ª Regina García Toral, (Avda. Valladolid, 29)

SERVICIO NOCTURNO:
Farmacia Fuentes C.b., (C. San Juan de Dios, 1) de 22,30 a 9,50 horas, diariamente)

- **1492:** Los Reyes Católicos expiden a favor de Colón los títulos de almirante, virrey y gobernador de las tierras que descubriese.
- **1531:** El portugués Martín Alonso de Souza desembarca en el lugar donde, más tarde, se alzaría Río de Janeiro.
- **1726:** La Real Academia Española presenta al rey Felipe V el primer tomo del Diccionario de Autoridades.
- **1789:** George Washington es elegido primer presidente de los Estados Unidos.
- **1803:** Napoleón Bonaparte vende la Luisiana a Estados Unidos por 80 millones de francos.
- **1862:** Descubrimiento del yacimiento paleolítico de San Isidro, en el Valle del Manzanares, en Madrid.
- **1897:** El físico británico Joseph John Thompson anuncia el descubrimiento del electrón, partícula elemental del átomo.
- **1900:** El Gobierno estadounidense otorga a las islas Hawai el estatuto de territorio vinculado a la Unión.
- **1909:** Queda reconocido oficialmente el derecho a la huelga en España.
- **1911:** Una sentencia del Tribunal Constitucional de Portugal reconoce a las mujeres el derecho al voto electoral.
- **1938:** La Unión Soviética propone a Francia y Gran Bretaña una alianza militar.
- **1939:** Se inaugura la Exposición Universal en Nueva York.

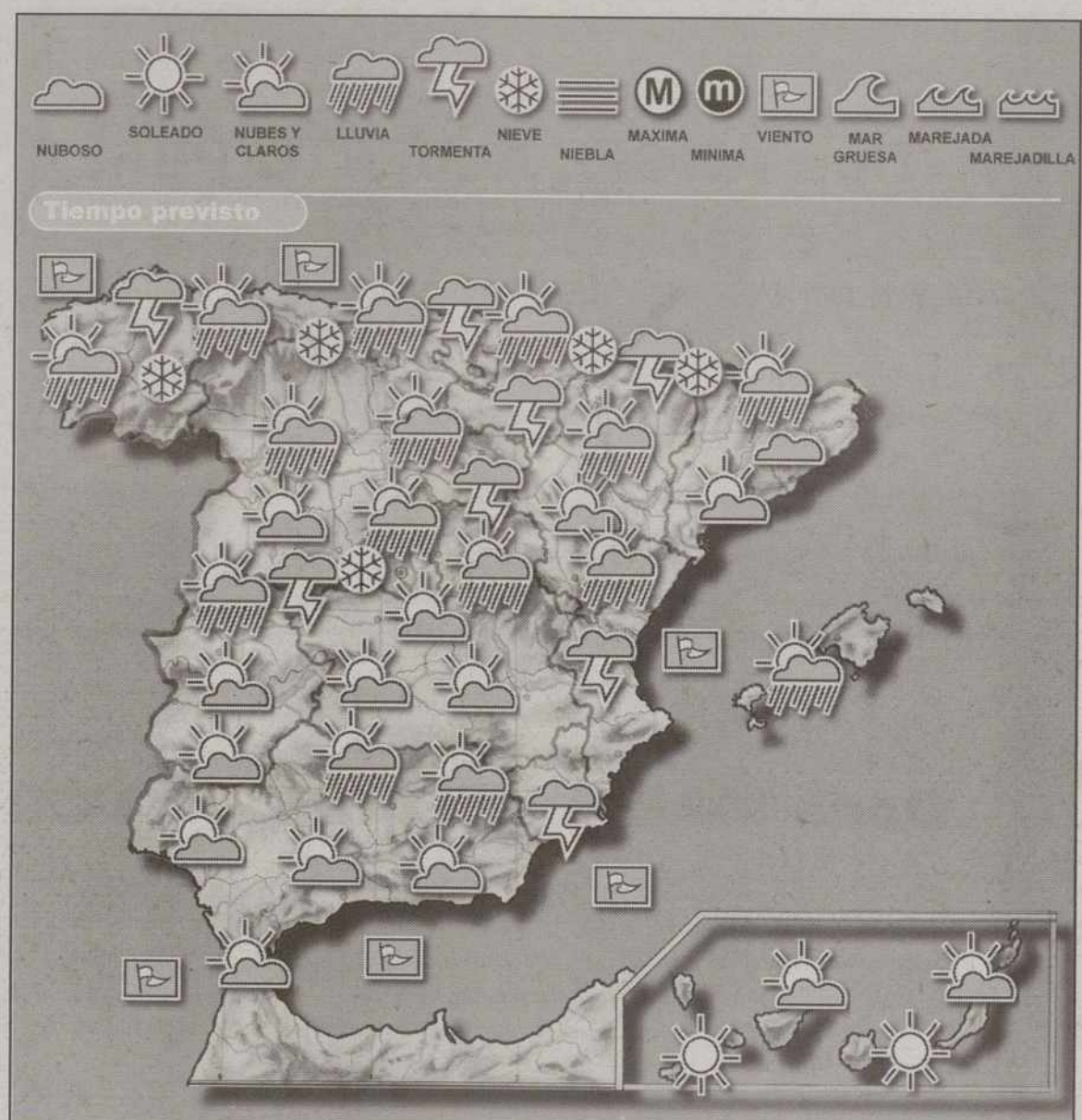

Hoy

Chubascos tormentosos en el norte de Galicia, Cantábrico y norte de Cataluña, donde podrán ir acompañados de granizo. Chubascos en el resto de la mitad norte peninsular, disminuyendo en intensidad y frecuencia hacia el sur; chubascos tormentosos en el interior de la mitad meridional de la Península y predominio de los cielos poco nubosos en los litorales. Precipitaciones de nieve a partir de los 1.300 metros en las comunidades cantábricas subiendo a los 1.600 metros en Pirineos y a los 1.700 en el Sistema Central. Chubascos débiles en Baleares y nuboso y lloviznas en el norte de Canarias; poco nuboso en el sur de este archipiélago. Temperaturas en ligero descenso en toda España. Vientos moderados a fuertes del noroeste en Galicia y Asturias; de componente oeste en el resto.

Mañana

Chubascos débiles localmente moderados y tormentosos más probables en las montañas y por la tarde en la Península y Baleares, de nieve por encima de 1.500 metros. Intervalos nubosos en el norte de Canarias. Poco nuboso en el resto de Canarias. Temperatura en descenso ligero a moderado en Canarias. Sin cambios o con ligeros cambios en la península y baleares.

LUNA NUEVA	CUARTO CRECIENTE	LUNA LLENA	CUARTO MENGUANTE
28/03/98	05/04/98	12/04/98	20/04/98

El Sol sale hoy a las 05,16 y se pone a las 19,09 (H. S.). La Luna sale hoy a las 08,48 y se pone a las 23,33 (H. S.).

Temperaturas

	M.	m.		M.	m.
Albacete	16	10	Madrid	17	1
Alicante	11	10	Málaga	13	11
Almería	20	13	Melilla	20	16
Avila	8	8	Murcia	17	16
Badajoz	16	15	Orense	14	10
Barcelona	18	12	Oviedo	13	8
Bilbao	10	10	Palencia	11	6
Burgos	12	6	Palma M	15	12
Cáceres	16	11	Palmas Las	23	19
Cádiz	—	17	Pamplona	13	10
Castellón	17	15	Pontevedra	12	9
Ceuta	17	16	Salamanca	12	8
C Real	14	12	S Sebastián	13	9
Córdoba	20	15	SC Tenerife	23	19
Coruña La	13	10	Santander	13	11
Cuenca	9	8	S Compostela	9	7
Gerona	18	6	Segovia	9	7
Gijón	15	12	Sevilla	22	16
Granada	13	12	Soria	9	6
Guadalajara	-	10	Tarragona	—	13
Huelva	15	9	Teruel	9	8
Huesca	—	9	Toledo	15	12
Ibiza	18	16	Valencia	20	17
Jaén	13	13	Valladolid	14	8
León	10	4	Vigo	12	10
Lérida	15	11	Vitoria	13	11
Logroño	16	8	Zamora	13	6
Lugo	9	6	Zaragoza	20	11

SORTEOS

Bonoloto

Combinación ganadora del MIÉRCOLES 29 DE ABRIL

9 11 13 26 34 45

Complementario: 33 — Reintegro: 2

Combinación ganadora del LUNES 27 DE ABRIL
5-7-10-21-27-47
Complementario: 48 — Reintegro: 7

Combinación ganadora del MARTES 28 DE ABRIL
19-20-23-29-39-41
Complementario: 17 — Reintegro: 9

Combinación ganadora del VIERNES 24 DE ABRIL
5-20-24-26-30-36
Complementario: 29 — Reintegro: 0

Primitiva

Combinación ganadora del JUEVES 23 DE ABRIL
26-32-33-39-40-41
Complementario: 14 — Reintegro: 9

Combinación ganadora del SÁBADO 25 DE ABRIL
25-31-32-36-38-39
Complementario: 6 — Reintegro: 0

Gordo de la Primitiva

Combinación ganadora del DOMINGO 26 DE ABRIL
10-17-18-34-37-49
Complementario: 6 — Reintegro: 3

ONCE

ÚLTIMO NÚMERO PREMIADO

4 0 4 2 2

Lunes, 27 de abril	06584
Martes, 28 de abril	44888
Miércoles, 29 de abril	40422
Jueves, 23 de abril	50564
Viernes, 24 de abril	74672

Internet

Información de los pueblos de España

Tema
Pueblos y ciudades de España

Dirección Internet
http://www.nuestrospueblos.com

Calificación

En España existen 8.096 municipios, es decir, entidades locales que cuentan con su propio órgano de gobierno; existen, además, otros pueblos que pertenecen a un municipio y carecen de entidad jurídica propia, según los datos que proporciona el Instituto Nacional de Estadística. Esos 8.096 municipios representan una población total de 40.460.055 habitantes. Esa es la cifra oficial de habitantes en España. Sólo matizar algo: esa cifra se refiere al año 95, fecha en la cual se realizó el último censo oficial disponible. Pues bien, en esta página se ha recogido esa lista de municipios, junto con su población, y se han buscado enlaces a páginas *web* que hablan de cada uno de ellos. Esta página pone en las manos del visitante más de 2.000 enlaces a pueblos de España, que irán creciendo a medida que los navegantes faciliten información de más enlaces. Asimismo pone a disposición del viajero en la red información sobre aquellos pueblos de los que aún no se tienen enlaces.

NO ES MUY BUENA — MERECE LA PENA — ESTÁ MUY BIEN

Cocina

Fabada asturiana

INGREDIENTES

- ¾ kilos de alubias de la Granja
- 2 morcillas de cerdo
- 2 chorizos de buena calidad
- ½ kilo de Lacón
- 100 Grs. de Tocino
- Ajo
- Cebolla
- Perejil
- Un chorro de aceite
- Azafrán

ELABORACIÓN

Se ponen las alubias en remojo en agua fría, durante la noche, y en agua templada el lacón. En una cacerola proporcionada a las cantidades, se ponen las alubias, el lacón, las morcillas, los chorizos, el tocino, la cebolla cortada en cuatro trozos, el ajo picado, el perejil atado, un chorro de aceite. Se cubre con agua fría y se acerca al fuego, espumándolo cuidadosamente. Roto el hervor, se separa a un lado y se deja cocer lentamente, un poco destapado, procurando que las alubias estén siempre cubiertas de agua para que no suelten la piel. Se añadirá de vez en cuando agua fría en pequeñas cantidades. Debe vigilarse con frecuencia para que el hervor siempre sea lento y sacudir con frecuencia la cazuela para que no se agarren al fondo.

(Continuará)

M.C.D.2022

INVIERTE EN JUSTICIA

GANA EN SOLIDARIDAD

Colabora con

Manos Unidas

COMITÉ EJECUTIVO: 2
Barquillo, 38-3º. 28004 Madrid
Telf.: (91) 308 20 20 - Fax: (91) 308 42 08

DONATIVOS:
En los principales Bancos y Cajas de Ahorro, en las 71 Delegaciones de Manos Unidas y en su Comité Ejecutivo.

34001 PALENCIA
Antonio Maura, 2, Entreplanta
Teléfono: 979/75 21 21

Manos Unidas agradece la publicación gratuita de este anuncio

†

Don ANGEL ALBERTO PLAZA LOPEZ

Falleció en Palencia, el día 28 de Abril de 1998
(Víctima de accidente laboral)
D.E.P.

La totalidad de la familia PEGUFORM IBERICA ruegan una oración por su alma y asistan al funeral que se celebrará el día 30 a las doce y media de la mañana en la Iglesia Parroquial de "María Reina Inmaculada" y, a continuación, a la conducción del cadáver al cementerio de "Nuestra Señora de los Angeles", de Palencia,

Misa de familia: Día 30, a las ocho de la tarde, en la misma Iglesia Parroquial.

Palencia, a 29 de abril de mil novecientos noventa y ocho.

†

PRIMER ANIVERSARIO DE LA SEÑORA

Doña MARIA DEL ROSARIO COT VIEJO

Falleció en Orense, el día 3 de Mayo de 1997
a los 45 años de edad
DESPUES DE RECIBIR LOS SANTOS SACRAMENTOS
Y LA BENDICION APOSTOLICA DE SU SANTIDAD
D.E.P.

Su apenado esposo José María Arnáiz Poza; hijos Juan José, María del Rosario y Fátima Arnáiz Cot; madre María del Rosario, madre política Felicísima; hermanos María de la Concepción y Juan-Jesús; hermanos políticos Germán Arnáiz Poza, Josefina García Ochoa, Ramón Díaz de Otazu, María Eugenia González Baquerín y Belén Sanz Blanco; sobrinos, tíos, primos y demás familia,

Ruegan una oración por el eterno descanso de su alma

Misas de aniversario: Viernes, día 1 de Mayo a la una y media del mediodía en la Capilla de Nuestra Señora de la Soledad, y lunes día 4, a las ocho de la tarde en la Iglesia Parroquial de San Miguel
Funeraria NTRA. SRA. DE LA CALLE – Plaza Mayor, 14 – Teléfono 70 22 33 – Palencia

SOLUCION AL CRUCIGRAMA

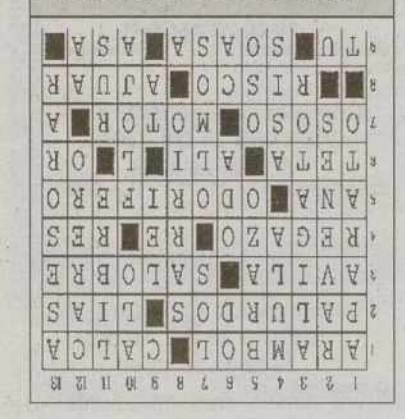

CRUCIGRAMA

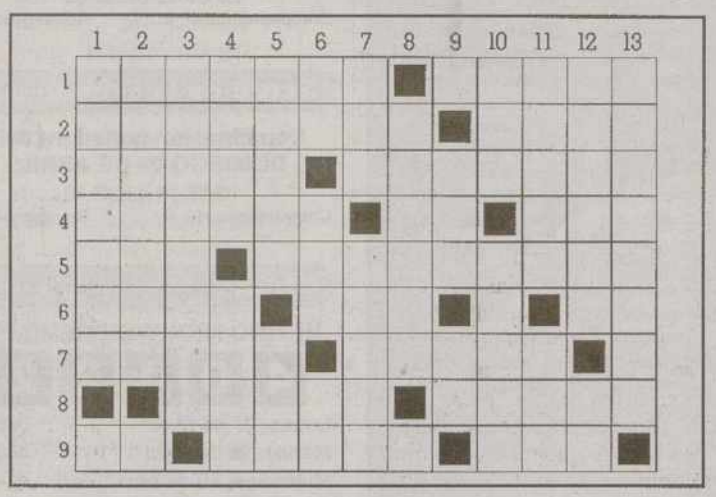

HORIZONTALES:

1.-Balaustrada de una escalera. Imita, reproduce fielmente. 2.-Toscos. Soga de esparto, trenzada, plural. 3.-Ciudad amurallada. Agua no potable. 4.-Hueco que forman las ropas entre la cintura y la rodilla. Nota musical. Cabeza de ganado. 5.-Nombre femenino. Que huele bien. 6.-Órgano glanduloso y saliente que los mamíferos poseen. Yerno de Mahoma. Abreviatura de litro. Matrícula gallega. 7.-De la naturaleza del hueso. Que produce movimiento. Vocal abierta. 8.-Peñasco. Conjunto de enseres que se aportan al matrimonio. 9.-Pronombre personal. Asa ligeramente. Amarra.

VERTICALES:

1.-Artificio mecánico. Forma de vendaje. 2.-Natural de Rávena. Última vocal. 3.-Caimán. 4.-Híbrida de asno y yegua. Tierra natal de San Francisco. 5.-Miembro del cuerpo que comprende desde el hombro a la mano. Osezno. 6.-Al revés, nota musical. Poema lírico. Matrícula gaditana. 7.-Artículo determinado, plural. Árboles ulmáceos. 8.-Gamuza del Pirineo. Preposición. 9.-Matrícula gallega. Descifré lo escrito. Símbolo químico del tántalo. 10.-Voz al teléfono. Mal atada. 11.-Disponible. Río conquense. 12.-De precio elevado. Abreviatura de Altezas. 13.-Consultar, aconsejar.

†

LA SEÑORA

Doña CRISTINA FERNANDEZ GARCIA

(Viuda de Benito Santillana)
Falleció en Benidorm (Alicante), el día 28 de Abril de 1998
a los 82 años de edad
DESPUES DE RECIBIR LOS SANTOS SACRAMENTOS
D.E.P.

Sus apenados hijos M.ª del Pilar, Ana M.ª, Jesús, M.ª Cristina, Felisa, Pablo y Benito Santillana Fernández; hijos políticos Rafael Parrales, Juan Flores y Angel Boada; sobrinos, nietos, biznietos y demás familia,

Suplican una oración por el eterno descanso de su alma

Funeral: Jueves, día 30, a las 18 horas en la Iglesia Parroquial de Villasabarigo de Ucieza (Palencia)

†

LA SEÑORA

Doña TARASIA DIEZ VILLEGAS

(Viuda de don Ulpiano González Alonso)
Falleció en Palencia, el día 29 de Abril de 1998
a los 86 años de edad
DESPUES DE RECIBIR LOS SANTOS SACRAMENTOS
Y LA BENDICION APOSTOLICA DE SU SANTIDAD
D.E.P.

Sus apenadas hijas Mari-Carmen y Elena González Diez; hijos políticos Fabio Ordóñez Tapia y Lope Rebollar Ortega; nietos María Elena y Susana, Gonzalo y Elena María; hermanas Ascensión y Juana Diez Villegas; hermanos políticos, sobrinos, tíos, primos y demás familia,

Suplican una oración por el eterno descanso de su alma

Funeral: Jueves, día 30, a las cinco y media de la tarde, en la Iglesia Parroquial de San Miguel de Piña de Campos, y a continuación la conducción del cadáver al Cementerio de dicha localidad.
Casa mortuoria: Hospital Provincial "San Telmo" - Palencia.
Casa doliente: Piña de Campos.
Funeraria SAN MIGUEL - C./ Panaderas, 8 – Teléfono 70 25 00 – Palencia

M.C.D.2022

Los consejeros de RTVE quieren la financiación mixta y pública

EP / MADRID

Los consejeros de RTVE, a propuesta del PP y el PSOE, abogaron ayer ante la Subcomisión del Congreso que estudia el futuro de la radiotelevisión pública, por la financiación mixta para Radiotelevisión Española y por un cambio del modelo actual, que consideran superado.

Los portavoces de los grupos representados en la Subcomisión manifestaron tras las comparecencias de los consejeros su especial satisfacción con la sesión de hoy debido al gran número de propuestas presentadas a los grupos, que servirán como material de trabajo y estudio "muy interesantes".

No obstante, los grupos de la oposición expresaron nuevamente sus reticencias acerca del buen fin de los trabajos de la Subcomisión, a pesar del esfuerzo realizado. En este sentido, el portavoz de IU, Felipe Alcaraz, reclamo como imprescindible que se reserven dos semanas en el mes de junio para que los grupos puedan redactar el informe de conclusiones, antes de que en julio se empiece a debatir los Presupuestos Generales de 1999.

"Si finalmente no se hace –advirtió–, diremos que alguien se ha cargado premeditadamente la Subcomisión. Ese alguien es el Gobierno, que después peude pretender echarle la culpa del fracaso a la Subcomisión y por eso venimos advirtiendo ya que es un miembro de la Ejecutiva del PP (en referencia a Gabriel Cisneros, presidente de la Comisión Constitucional, a la que corresponde la Subcomisión de RTVE), que lleva una lentitud incomprensible".

En este sentido, los grupos de la oposición se quejaron de que la próxima comparecencia ante la Subcomisión, en la que estarán presentes los representantes de los sindicatos, se ha programado para el próximo 20 de mayo, a la espera de otras cuatro sesiones a celebrar después.

'Documentos TV' cumple 12 años de éxitos informativos

Pedro Erquicia lo celebrará con una nueva imagen y nueva sintonía

Un total de 546 semanas en antena, 550 reportajes emitidos y 33 premios internacionales avalan los doce años de emisión de *Documentos TV*, que nació en abril de 1986, y cuyo aniversario conmemorará el equipo hoy con una nueva imagen y un nuevo reportaje espectacular.

CRISTINA HEUSEL / MADRID

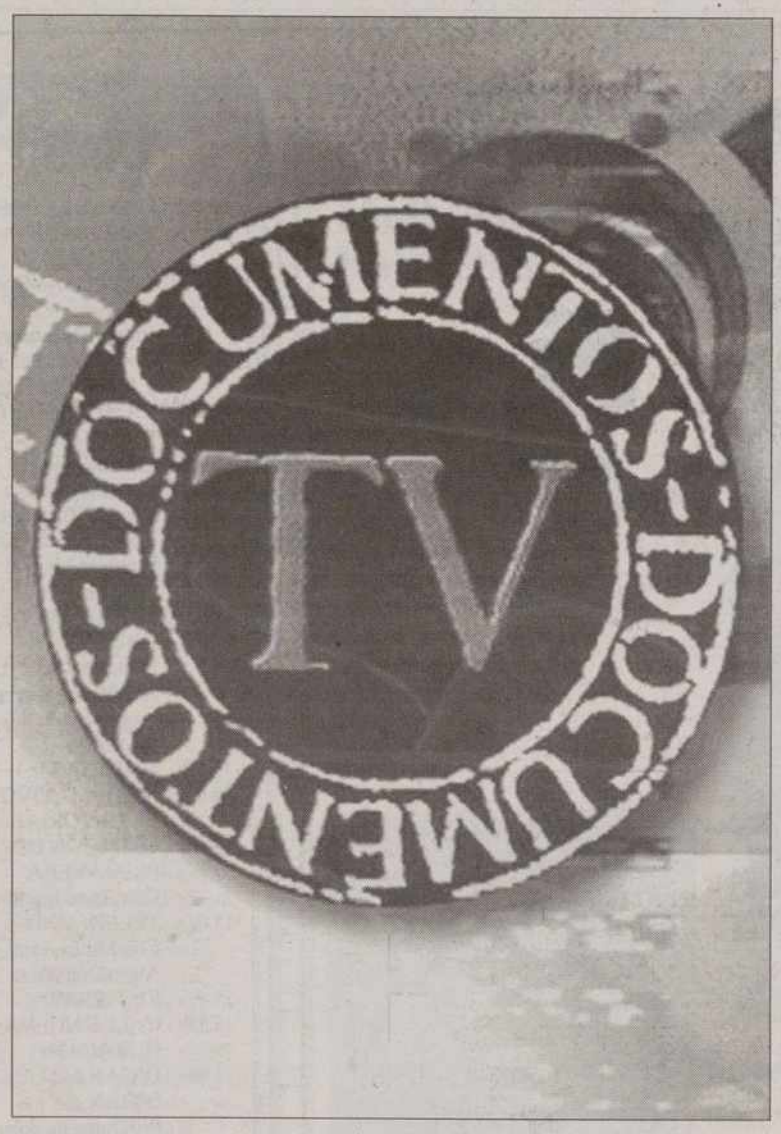

Sello de identidad utilizado por 'Documentos TV' / SPC/INTERNET

El 29 de abril a las 23.00 horas, Televisión Española comenzó a emitir, por la entonces llamada Segunda Cadena, *Documentos TV*, coincidiendo con la catástrofe de Chernobil, que lejos de ser una mala señal marcó el principio de un programa marcado por la calidad en la que se han emitido historias y documentos de toda índole.

Tras experimentar sucesivos cambios en el día y en la hora de emisión, *Documentos TV* ha encontrado su lugar en La 2 de TVE, los jueves a las 22.30 horas, presentado por Pedro Erquicia. Durante estos doce años, los espectadores han escuchado la guitarra del norteamericano Ray Cooder, pero ahora se ha seleccionado para la sintonía, la música del compositor europeo Carl Off, concretamente el extracto 'Fortuna Imperatrix Mundi' de su obra 'Carmina Burana'.

A partir de hoy, la nueva cabecera del programa transmitirá "una sucesión de imágenes a gran velocidad que resumirá en pocos segundos todo lo que el espectador podrá hallar en el programa". El nuevo decorado se asentará sobre una plataforma redonda, con tres módulos verticales que llevan el soporte gráfico, el tampón de *Documentos TV*. Un ciclorama negro alrededor del plató permitirá que las cámaras juegen con las luces y los colores.

En el programa de hoy y atendiendo a su lema de seguir la actualidad, ofrecerá el reportaje titulado *¿Con quién dejamos a los niños?*, suscitado tras el reciente caso de la *aupair* británica Louise Woodward, la niñera acusada en la ciudad de Boston, de haber sido la causante de la muerte del niño Matthew Eappen, de ocho meses.

Documentos TV se plantea el hecho de que cuando salen los padres cada día de casa y dejan a sus hijos al cuidado de un extraño "¿están seguros de que el niño queda en buenas manos?". El reportaje revela cómo algo tan cotidiano como dejar por las mañanas a los pequeños con alguien ajeno a la familia puede convertirse en una tragedia. Los casos y las experiencias que presentan hacen pensar en las pocas garantías de que los padres disponen a la hora de elegir a la persona que ha de pasar con sus hijos casi todo el día. También muestra que hay muchos padres que recurren a la tecnología en busca de ayuda. Algunos colocan su cámara de vídeo doméstico para que grabe disimuladamente lo que ocurre en el domicilio familiar.

Radio 3 retransmitirá en pleno directo el Festimad'98

C. H. / MADRID

Los próximos 1 y 2 de mayo, Radio Nacional de España Radio 3 transmitirá en directo desde el parque madrileño de El Soto de Móstoles, todas las actuaciones que se celebren en *Festimad'98* (Festival Independiente de Madrid), uno de los acontecimientos más importantes de la producción cultural independiente. Las conexiones comenzarán mañana desde las 10.00 horas hasta las 03.00 horas de la madrugada, y el sábado 2 de mayo, se iniciarán a las 15.00 horas hasta que finalice el festival.

Radio 3 ofrecerá, entre otras actuaciones, la de Dover, banda que empezó programando sus maquetas y discos en dicha emisora. A lo largo de los dos días, intervendrán bandas como Sexy Sadie con Big Toxic, Mercromina, 7 Notas y 7 Colores, Undershakers, Soviet Love o Los Fresones Reveldes, que tocarán en un escenario especial llamado *Subterfuge Big Stereo Party*.

La publicidad en televisión creció un 23% en marzo

EP / MADRID

La emisión de publicidad contratada en televisión creció en marzo un 23,2 por ciento para el conjunto de las cadenas, en comparación con el mismo período del año pasado, y un 16,6 por ciento sobre febrero. Según datos facilitados a *Europa Press* por Media Planning, se emitieron un total de 37.393 minutos de anuncios comerciales en televisión, sin contar las desconexiones regionales. Todas las cadenas incrementaron en marzo su emisión de publicidad sobre igual mes del año pasado, con la excepción de Antena 3, que rebajó en un 4,4 por ciento. TVE-1 aumentó un 17,5 por ciento, La 2 un 89,6 –siendo la cadena con un desarrollo positivo más espectacular– y Telecinco un 20,8, entre las cadenas de ámbito y programación nacional.

La ocupación publicitaria se situó en el 11,3 por ciento de todo el tiempo de programación de las cadenas.

BREVES

■ MÚSICA

Los Rolling Stones acaparan la atención

A las 00.39 horas, Canal Plus ofrece hoy el programa *Especial Rolling Stones: Rock en Babilonia*, un aperitivo para su llegada a España el día 1 de junio a Barcelona. El espacio desvelerá detalles sobre la vida, la carrera y la filmografía de esta banda de rock mítica, con declaraciones de sus propios componentes y de personas que han tenido oportunidad de conocerlos. Para la realización del programa se ha contado con la colaboración de artistas españoles.

■ MAGAZINE

Dennis Quaid, en 'Lo más plus'

El actor estadounidense Dennis Quaid y el director de cine Carlos Saura serán los invitados especiales de Máximo Pradera y Fernando Schwartz. Saura presentará su última obra *Pajarico*, una cinta basada en una historia novelada escrita por él mismo a modo de guión. Quaid se encuentra en España para promocionar su última película *Savior* donde encarna a un mercenario norteamericano. Quaid hablará también de su próxima película, una producción de Oliver Stone.

■ PORTUGAL

La televisión pública, a debate

El Parlamento portugués comienza hoy a debatir la nueva ley de televisión presentada por el Gobierno, de capital exclusivamente o mayoritariamente público, en constrate con la petición de privatización de la oposición. Actualmente, hay cuatro canales de televisión nacional, dos estatales (RTP) y dos privados (TVI y SIC), además de uno por cable (TV Cabo). La oposición socialdemócrata defenderá la privatización de la RTP con el argumento de comercialidad.

■ CONGRESO

Arias defiende la compra de Antena 3

El ministro de Fomento, Rafael Arias Salgado, negó ayer ante el Pleno del Congreso que la compra de Antena 3 TV por parte de Telefónica se tratara de una operación política sino de una operación comercial. El secretario de Relaciones con los Medios del PSOE, Alfredo Pérez Rubalcaba, manifestó, no obstante, que el reciente fichaje de Ernesto Sáenz de Buruaga por parte de la cadena privada es "la prueba de nueve de sus sospechas". Arias Salgado aseguró que los socialistas "se equivocan".

M.C.D.2022

DOCUMENTOS TV

La 2

22.30 h

Este veterano programa de los servicios informativos de la cadena pública emite semanalmente un amplio reportaje sobre un tema de actualidad. El reportaje de hoy lleva por título '¿Con quien dejamos a los niños?'.

EXPEDIENTE X

Tele 5

21.35 h

Vuelve a la programación de Tele 5 la serie de mayor éxito internacional en los últimos años. 'Expediente X' tiene en estos momentos una fiel legión de seguidores incondicionales en todo el mundo. Los agentes Sculli y Mulder siguen buscando explicaciones a sucesos inexplicables. 'Expediente X' se ha convertido en un clásico.

LAS PELÍCULAS

Un buen deporte

La 2

11.00 h

Lee Remick

Anunciada inicialmente para ser emitida hace una semana, TVE vuelve a pronosticar la descafeinada adaptación televisiva de la magistral película 'La mujer del año', protagonizada por los extraordinarios Spencer Tracy y Katherine Hepburn. Rodado para la pequeña pantalla, el filme no pasa de ser un entretenimiento ligero, que en muchos momentos no consigue su propósito de enganchar al espectador.

'A Good Sport'
EE UU (1983)
90 minutos
Dirección:
Lou Antonio
Intérpretes:
Ralph Waite
Lee Remick
Richard Harrington

Conspiración de amor

A3TV

01.50 h

Una madre y una hija abandonadas por el padre viven con los abuelos paternos. La niña se siente muy unida a sus abuelos.

EEUU. 1987. 89 minutos.

El penitente

A3TV

04.45 h

Ramón, un campesino mexicano, miembro de la cofradía de los penitentes, se casa con Celia, una joven y bella mujer.

EEUU. 1988. 90 minutos.

tve1

06.00h CANAL 24 HORAS
07.30h TELEDIARIO MATINAL
09.15h LOS DESAYUNOS DE TVE
Entrevista a cargo de Javier González Ferrari y Julio César Iglesias.
10.00h CAFÉ CON AROMA DE MUJER
11.35h SABER VIVIR
Presenta y dirige Manuel Torreiglesias.
12.25h ASÍ SON LAS COSAS
Presenta Manuel Giménez.
13.25h LA BOTICA DE LA ABUELA
Presenta Jesús María Alfaro. Programa que propone remedios caseros.
13.55h NOTICIAS
14.00h INFORMATIVO TERRITORIAL
14.30h CORAZÓN DE PRIMAVERA
Con Anne Igartiburu.
15.00h TELEDIARIO-1
Con Matías Prats y Almudena Ariza.
15.49h EL TIEMPO
15.55h CALLE NUEVA
16.30h HURACÁN
18.00h DIGAN LO QUE DIGAN
Programa de debate, que incluye testimonios.
19.05h NOTICIAS
19.10h EL FLECHAZO
20.00h GENTE
21.00h TELEDIARIO-2
EL TIEMPO
21.45h ESTE NO ES EL
21.50h PROGRAMA DE LOS VIERNES
22.35h LA COMEDIA MUSICAL
01.15h TELEDIARIO-3.
02.00h BRIGADA CENTRAL
'Turno de noche'.
03.00h EL FLECHAZO CORAZÓN
03.30h PRIMAVERA
04.00h TELEDIARIO-4

La 2

06.00h ATLANTES
'Tenerife'.
07.00h THAT'S ENGLISH
07.30h CON MUCHA MARCHA
07.35h LA PEQUEÑA LULU
08.00h LAS AVENTURAS DE T-REX
09.30h EMPLEATE A FONDO
10.00h TV EDUCATIVA: LA AVENTURA DEL SABER
11.00h LA PELÍCULA DE LA MAÑANA
'Un buen deporte'.
12.40h CANCIONES DE EUROVISION
15.10h CLUB DISNEY
15.15h SABER Y GANAR
15.45h GRANDES DOCUMENTALES.
'El placer de ser cerdo' y 'Las aventuras de Madison'.
17.25h A SU SALUD
17.55h PARA NOSOTROS
19.00h YO Y EL MUNDO
19.30h EL IMPERDIBLE
20.00h INFORMATIVO TERRITORIAL
20.30h QUATRO
Programa concurso.
21.10h INFELICES PARA SIEMPRE
'Yendo a por nota'.
21.50h LOTERÍA PRIMITIVA
Con Teresa Viejo.
22.00h LA 2 NOTICIAS
Presentado por Lorenzo Milà.
22.25h EL TIEMPO
22.30h DOCUMENTOS TV
23.55h EL TERCER GRADO
Presentado por Isabel San Sebastián.
00.30h REDES
01.30h CONCIERTOS DE RADIO-3
02.00h CINE CLUB
CICLO ELOY DE LA IGLESIA
'El pico II'.
España.
04.00h DESPEDIDA Y CIERRE

TVP

MAÑANA

12.55 CARTA DE AJUSTE
13.00 CORAZON DE DIAMANTE
13.45 LA COMPRA FACIL
14.00 DIBUJOS ANIMADOS
14.30 AVANCE INFORMATIVO
14.40 INFORMACION DEPORTIVA

TARDE

17.30 CARTA DE AJUSTE
17.35 FINAL FELIZ
18.15 MALLIOT MORADO
Con Alberto Moreno
18.45 LA COMPRA FACIL
19.00 II TROFEO COBARSA DE FUTBOL ALEVIN
San Telmo-CIA "A"
20.10 LA COMPRA FACIL
20.30 INFORMATIVO LOCAL
20.55 REGISTRO CIVIL
21.00 CAMPO PALENTINO
Con José María Ruiz Ortega
21.20 CURARSE EN SALUD"
"A modo de curarse en salud"
Presenta Enrique de Soto
21.50 LOS TOROS
Invitado: Jesús Merino, presidente de la peña Taurina "El Regio"
Con Carlos Martín Santoyo y Manolo Illana
23.00 TURBO
Programa dedicado al mundo del motor con Jaime Sarnosa
23.30 CIERRE

TELEVISION palencia CABLE

MAÑANA

13.30 VIDEOS MUSICALES
13.45 POBLADORES DEL PLANETA
14.15 ES NOTICIA
14.30 INFORMATIVO LOCAL PALENCIA
14.50 INFORMATIVO REGIONAL

TARDE

19.00 INFORMATIVO REGIONAL
19.15 CLUB INFANTIL
20.20 INFORMATIVO LOCAL PALENCIA
20.50 INFORMATIVO REGIONAL
21.00 ES NOTICIA
21.10 VIVIR LA VEJEZ
21.40 HOMENAJE A GARDEL
22.30 INFORMATIVO LOCAL PALENCIA
23.00 INFORMATIVO CASTILLA Y LEON

VÍA DIGITAL / CANAL SATÉLITE

VIA DIGITAL

CANAL CLASICO

20.15 Música y músicos
20.55 Mirando atrás
22.10 Música de cámara
23.05 Música desde...
00.05 En la escena del jazz

CANAL NOSTALGIA

20.10 Históricos del balompié
20.30 La hora de...
21.45 Las grandes batallas
23.15 Teatro hora 11
00.10 Los reporteros: Argentina, capilla ardiente

CANAL PALOMITAS

17.30 Cine: 'La venganza de los vikingos'
19.00 Serie: Bonanza
20.15 Serie: Los vigilantes de la playa
21.45 Cine: 'El misterioso visitante'
23.30 Cine: 'La sombra del lobo'

CANAL PANDA

18.00 Infantil: Casper y sus amigos
18.30 Infantil: Peanuts
19.00 Infantil: Mr. Bogus
19.30 Infantil: Víctor y Hugo
20.00 Infantil: Duckula

CINE PARAISO

16.45 Cine: 'Tomates verdes fritos'
18.50 Documental: La bella campesina
20.20 Cine: 'Las bostonianas'
22.20 Documental: La tragedia del rey Ricardo
01.05 Cine: 'Proceso a una estrella'

CULTURA

19.30 Documental: Ballets de la Ëpera de París
20.30 Documental: Cambo
21.30 Documental: Perspectivas
22.30 Documental: Mediterránea
23.30 Documental: Melanesia

EUROSPORT

19.00 Levantamiento de peso
21.00 Sumo
22.00 Boxeo
23.00 Fútbol: Camino de la Copa del Mundo
00.00 Deportes del Motor

HISPAVISION

21.00 La ruta de la seda por mar: Vietnam
21.50 Prisma: Fauna y flora de París
22.20 Los pueblos. España a ras de suelo: Balaguer (Lérida)
22.50 Equinoccio: Made in
23.50 Al filo de lo imposible: La cresta por encima de la pradera

CANAL SATELITE DIGITAL

CINEMANÍA

21.30 Cine: 'Grita libertad'

CINE CLASSIC

12.40 Cine: 'Piernas de perfil'

CINE TÍVOLI

22.30 Cine: 'Senso'

SPORTMANÍA

10.00 Rugby Spertxelve: Auckland Blues-Otaga Highlanders
11.45 Baloncesto NBA. Play Offs
16.00 Golf: Open de italian
20.10 Transworld sport

(Selección)

M.C.D.2022

EL DIARIO PALENTINO

Jueves, 30 de abril de 1998

Un milagro de la medicina

Un equipo de 20 médicos de La Paz logra separar a dos siamesas unidas por las pelvis después de 14 horas de operación

SPC / MADRID

Más de 20 médicos separaron el martes en el hospital de La Paz (Madrid), tras diversas intervenciones quirúrgicas que se prolongaron durante 14 horas, a Samya y Salma, dos siamesas isquiopagas de origen marroquí, que permanecían unidas por la pelvis. Las niñas habían permanecido tumbadas en una cama de un hospital de Rabat sus 16 meses de vida, y el equipo médico que las operó se mostró ayer moderadamente optimista sobre cómo será su vida en el futuro. El jefe del Departamento de Cirugía Infantil de La Paz, Juan Antonio Tovar, explicó gráficamente como era la unión de las siamesas: "Es como si una persona normal se sienta sobre un espejo". Las niñas separadas sólo compartían un órgano, la vejiga, pero tenían unidos sus respectivos huesos de la pelvis, recto, médula espinal y columna vertebral.

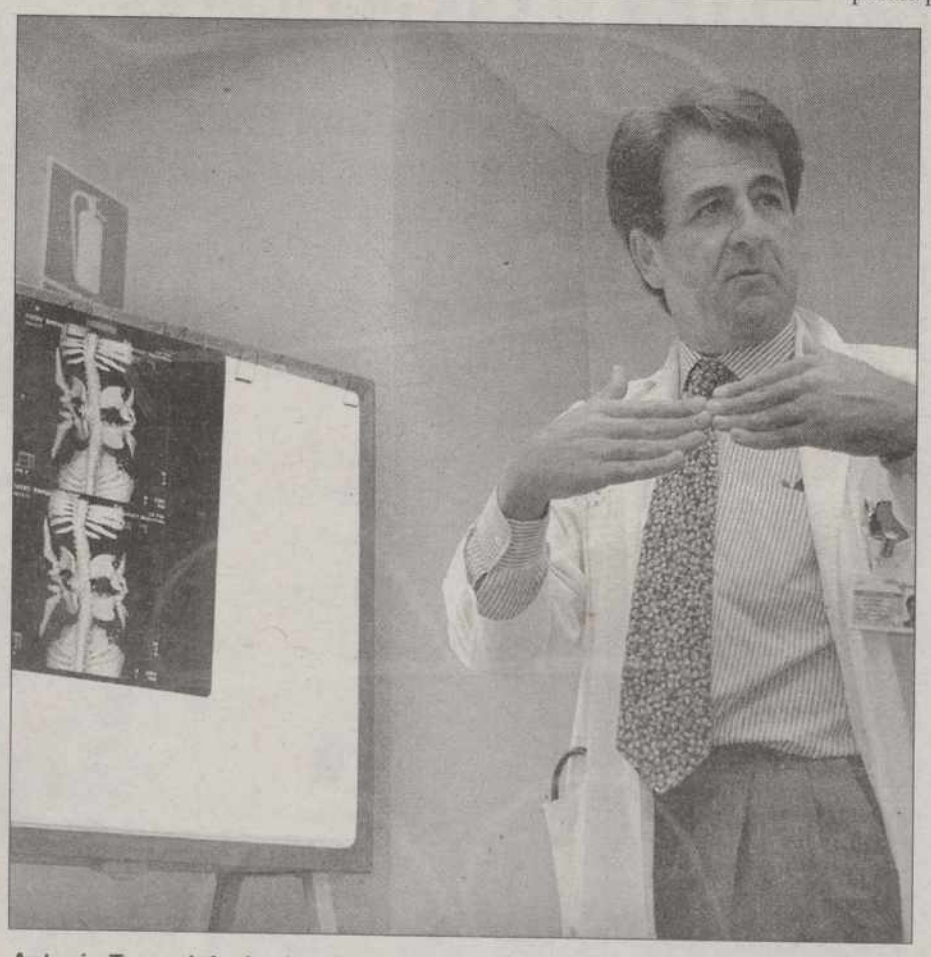

Antonio Tovar, jefe de cirugía infantil de la Paz, explicando la operación / EFE

Tovar, que explicó que se vieron "favorablemente sorprendidos por el grado de independencia de los órganos", afirmó que el resultado de la operación en las radiografías realizadas es "funcionalmente excelente, pero está por ver que pasará cuando se pongan de pie". La preocupación de los doctores radica en la afectación neuro-muscular que la operación haya podido producir; es decir, tienen que comprobar qué musculación está activa y "si hay parálisis en algunas zonas".

Las dos niñas, que permanecen dormidas y con ventilación asistida, llegaron a España gracias a un programa de cooperación sanitaria que La Paz tiene con Marruecos y a la ayuda de la Agencia Española de Cooperación Internacional del Ministerio de Asuntos Exteriores. Los padres, campesinos con pocos recursos de las montañas del país magrebí, no podían atenderlas y por eso estaban en el Hospital de Rabat.

Tovar calificó la operación como "extremadamente complicada", ya que en ella participaron cirujanos plásticos, neurocirujanos, ortopedas, cirujanos generales y urólogos, por este orden, para volver a actuar los especialistas plásticos, neurocirujanos y ortopedas "en la reconstrucción de la pared".

De la complejidad de la intervención da cuenta que sólo para anestesiarlas se precisaron tres horas, al ser un proceso "particularmente complicado". Además, desde las cinco de la tarde, los cirujanos se dividieron en dos equipos médicos y continuaron la operación con cada niña en un quirófano distinto.

Samya y Salma, "dos niñas psicológicamente normales, muy despiertas", según Tovar, perdieron en la operación un poco de piel y de grasa, por lo que en las próximas dos semanas su recuperación pasará por cicatrizar las heridas cutáneas y evitar el peligro de sufrir infecciones.

Sobre como crecerán estas niñas, Tovar no quisó aventurar y habló de "una vida lo más normal posible y mucho más normal de la que tenían". Los médicos no saben todavía si la vejiga de las pacientes, que en cada una es la mitad de la existente, será "continente o no", pero se mostraron más expectantes por observar cómo será su función locomotora, toda vez que no han andado en sus 16 meses de vida.

El Departamento de Cirugía Infantil de la Paz, pese a la rareza de los casos de siameses, "uno por cada cien o ciento cincuenta mil nacimientos", aseguró su director, ya había procedido a separar con anterioridad a otras dos parejas. Uno de estos pares, que compartían un sólo corazón, fallecieron, igual que una gemela de otra unión, que pereció por complicaciones nerviosas, mientras que su compañera sobrevivió y es "una linda niña de cuatro años". El doctor Tovar matizó que este tipo de casos siameses suponen "un capricho de la naturaleza con todas las posibilidades imaginables, y no siempre la medicina puede resolverlos felizmente".

EL RINCÓN

Las torpezas

CARMEN FERRERAS

AL grito de "¡sálvese quien pueda!" para así tratar de paliar la devastadora acción del ciclón GAL, el muerto revivido, Álvarez-Cascos ha cometido la torpeza imperdonable en un político curtido como él, de revelar las identidades de sus escoltas personales. Algo que ni siquiera un bisoño se permitiría hacer. A eso también se le llama utilizar a la policía como escudo. Y ya está bien. La Policía Nacional, siendo el mejor cuerpo policial de Europa, no está pasando precisamente por uno de sus mejores momentos. Constantemente lo están denunciando sin que se les haga caso. Por si fuera poco, la guerra dialéctica que libran los políticos de uno y otro signo, sólo sirve para poner en entredicho su eficacia y su razón de ser. Como si a estas alturas no se hubieran superado ciertas cosas. El grave error del vicepresidente primero del Gobierno ha hecho enfadar, con razón, a los principales sindicatos representativos de la Policía y a IU, que está a la que salta y que ha solicitado ya la comparecencia del ministro Mayor Oreja. El portavoz del Gobierno, Miguel Ángel Rodríguez, ha demostrado con creces ser un irresponsable. No es quién el portavoz gubernamental para facilitar ciertos documentos a la prensa, por muy periodista fuera de ejercicio que sea. Como voz de su amo, flacos favores le está haciendo a un Aznar que se merece un entorno íntimo mejor. Los servicios jurídicos de los sindicatos de policía estudian si emprenden acciones penales contra Rodríguez y contra Cascos, todo dependerá de cómo se resuelva el tema. Las depuraciones están a la orden del día y bastantes problemas tienen ya los policías para intentar cobrar lo que se les debe por tanto servicio extra que no cobran o cobran con un lustro de retraso. A Rodríguez hay que atarlo corto. A ver si el presidente Aznar, entre viaje y viaje, se reune con él y le lee la cartilla. Curiosamente, Rodríguez y Cascos son en el entorno del presidente Aznar los peor valorados por la ciudadanía. Por algo será.

CASOS Y COSAS

Buscan un petrolero en el Mar de China

El Gobierno de Malasia anunció ayer que la búsqueda del petrolero malasio 'Petro Ranger', desaparecido desde el pasado 17 de abril con 21 tripulantes a bordo, continúa en el Mar de China, aunque se sospecha que podría encontrarse en otra área. En los últimos seis meses se han registrado dos casos de piratería sobre embarcaciones de gran dimensión que transportan petróleo o cargamentos similares. En algunos casos tras secuestrar a las embarcaciones los piratas convierten las naves en "barcos fantasma" que operan sin licencia una vez que se les considera desaparecidos.

Ana Obregón, en los juzgados

Ana Obregón y el conde Lecquio acudieron ayer a declarar a un Juzgado de Barcelona en el juicio que se celebraba contra la ex niñera de su hijo, Cristina de la Vera, a la que acusan de los delitos de injurias y revelación de secretos por explicar en una revista las intimidades de la relación entre la conocida presentadora de televisión y el padre de su hijo. En la entrevista, publicada en 1993, la ex niñera aseguraba que el conde Lecquio maltrataba a Ana Obregón y que ésta abandonaba a su hijo, al que calificaba de retrasado. Además, explicaba que Lecquio la acosaba sexualmente.

Ana García Obregón / EFE

El falso general de la OTAN

La policía rumana detuvo ayer a un ciudadano alemán perseguido por la Interpol, acusado de hacerse pasar por general de la OTAN para estafar a sus compatriotas. Conrad Adrian, de 47 años, se hacía pasar por general o por almirante de la OTAN, según el caso, engañó a 17 alemanes a quienes les prometió facilitarles la compra ventajosa de automóviles de la dotación de las tropas de la Alianza. El falso general está en la Comisaría de la Policía de Satu Mare (oeste de Rumanía), hasta que se completen las formalidades de su extradición a las autoridades alemanas.

M.C.D.2022

Tele 5

EL SÚPER

20.00 h

Siguen los avatares de los personajes de 'El Súper'. Los conflictos entre el accionariado de la empresa y los personales se entremezclan. Maika y Julia siguen en el ojo del huracán, sin que nadie pueda ayudarles.

A3TV

MANOS A LA OBRA

21.40h

Antena 3 Televisión emite un nuevo episodio de esta serie, ideada por Vicente Escrivá, un realizador que ya ha conseguido anteriormente grandes éxitos con teleseries de producción propia, y dirigida por José Antonio Escrivá.

LOS MÁS VISTOS (28-04-97)

1. Médico de familia	Tele 5	8.704.000
2. El tiempo 2	TVE-1	4.295.000
3. Telediario 2	TVE-1	4.141.000
4. El tiempo 1	TVE-1	3.873.000
5. Telediario 1	TVE-1	3.336.000
6. Sorpresa, sorpresa	A3TV	2.991.000
7. Cosas de casa	A3TV	2.799.000
8. Gente	TVE-1	2.761.000
9. Corazón de primavera	TVE-1	2.531.000
10. Impacto TV	A3TV	2.492.000

Antena 3

06.15h REPORTEROS
07.00h NOTICIAS
07.30h CLUB MEGATRIX
Presenta: Ingrid Asensio.
Incluye LA CIUDAD QUE SANTA DUDO, MARCO, BATMAN, ESTE CHICO ES UN DEMONIO, SPIDERMAN, SUPERCAMPEONES, LA BOLA, ACE VENTURA
09.00h MAYORES SIN REPAROS
09.30h EL PRIMER CAFÉ
10.35h EL CANGURO DE A3Z
11.05h UN MENU DE 7 ESTRELLAS
12.05h TODOS EN CASA
12.30h CHEERS
13.00h EL EQUIPO A
14.00h COSAS DE HERMANAS
14.30h COSAS DE CASA
15.00h NOTICIAS
Presentado por María Rey.
15.50h EXTRA ROSA
Programa presentado por Rosa Villacastín y Ana Rosa Quintana.
16.40h CINE
18.45h DE TRES EN TRES
Presentado por Goyo González.
19.20h EN ANTENA
Con Inés Ballester.
20.30h IMPACTO TV
Con Fernando G. Hirschfeld.
21.00h NOTICIAS
Presentado por Fernando Ónega.
21.40h MANOS A LA OBRA
22.35h LA PARODIA NACIONAL
00.50h CONTRAPORTADA
Con Marta Robles.
01.40h NOTICIAS
Con José María Carrascal.
02.05h CINE
03.45h TELEVENTA

Tele 5

05.45h AVANCE DE PROGRAMACIÓN
06.00h ENTRE HOY Y MAÑANA
06.30h LAS NOTICIAS TITULARES
07.30h LAS NOTICIAS BUENOS DÍAS
08.15h JET MARS
08.40h SHOOT
09.05h TEKNOMAN
09.20h COCINA CON FUNDAMENTO
09.30h CAMINO DE ANVOLEA
10.30h VACACIONES EN EL MAR
11.30h DÍA A DÍA
Magazine presentado por María Teresa Campos.
14.00h EL JUEGO DEL EUROMILLÓN
Con Paula Vázquez.
14.30h LAS NOTICIAS
Presentado por Àngels Barceló.
15.15h AL SALIR DE CLASE
Teleserie.
15.50h TARDE DE CINE
'Doble filo'.
EE UU. (1992).
17.45h DIAGNÓSTICO ASESINATO
18.30h ANA
Presentado por Ana G. Lozano.
20.00h EL SÚPER. HISTORIAS DE CADA DÍA
20.30h LAS NOTICIAS
Con Juan Ramón Lucas.
21.30h TELECUPÓN
21.35h EXPEDIENTE X
Capítulo doble.
23.20h CRÓNICAS MARCIANAS
01.45h ENTRE HOY Y MAÑANA
Con Juan P. Valentín.
02.15h INFOCOMERCIAL
02.45h CINE
'Día D, Hora H'.
Estados Unidos. (1950).
04.15h ANTONELLA

CANAL+

07.35h ABC NEWS
08.00h REDACCIÓN MAÑANA
08.30h P+o-xo÷
Programa infantil que incluye series de dibujos animados.
09.00h TELESERIE: MADISON
09.30h CINE (Cod.)
'Pasajes'.
10.57h CINE (Cod.)
'Mulholland Falls. La brigada del sombrero'.
13.00h P+o-xo-
Programa infantil.
13.30h LOS 40 PRINCIPALES
Programa musical.
14.15h REDACCIÓN MEDIODÍA
14.30h MÁS DEPORTE
15.30h CINE (Cod.)
'Uno de los dos'.
17.00h CINE (Cod.)
'Annie 2. ¡Una aventura real!'.
18.30h MÚSICA (Cod.)
'Concierto de Unicef'.
19.30h DOCUMENTAL (Cod.)
'Martina Hingis, una ascensión imparable'.
20.00h TELESERIE: UNA COMISARÍA DE ESCÁNDALO (Cod.)
20.30h LO + PLUS
Magazine presentado por Máximo Pradera y Fernando Schwarz.
Incluye 'Las noticias del guiñol'.
21.30h REDACCIÓN NOCHE
Con Hilario Pino.
21.53h CONTRARRELOJ
22.00h SERIE: EL ABOGADO
22.45h ESTRENO CANAL + (Cod.)
'Mujeres insumisas'.
00.39h MÚSICA (Cod.)
The Rolling Stones.
01.25h CINE (Cod.)
'Four Rooms'.
02.59h CINE (Cod.)
'Pesadilla para un rico'.
04.35h CINE (Cod.)
'Presentación mortal'.

LAS PELÍCULAS

Mulholland Falls. La brigada del sombrero

C+

10.57 h

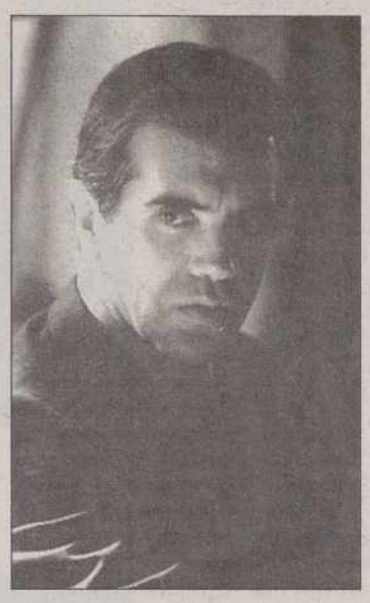

Chazz Palminteri

Mulholland Falls'
Estados Unidos
(1996)
102 minutos
Dirección:
Lee Tamahori
Intérpretes:
Nick Nolte, Melanie Griffith, Chazz Palminteri, Michael Madsen, Chriss Penn, Jennifer Connelly

Lee Tamahori intenta construir un 'thriller' policiaco en la línea de los grandes clásicos del género, aunque el resultado final se queda a medias. Un grupo de élite de la policía de Los Angeles investigha un asesinato que salpica a personalidades importantes del gobierno. Un selecto y excelente elenco de actores aporta verosimilitud a un notable filme que logra entretener.

La programación ha sido elaborada con la información facilitada por las diferentes cadenas. Este periódico no se hace responsable de posibles cambios de última hora no anunciados.

EL DIAL

OM	Radio 1	729
	Radio 5	603
FM	Radio 1	91.8
	Cervera	88.6
	Guardo	89.8
	Radio 2	101.0
	Radio 3	97.6
	Radio 5	88.0
	SER	96.2
	Cadena Dial	89.6
	40 Principales	94.7
	Onda Cero	103.5
	Aguilar	101.2
	Guardo	106.2
	Radio Economía	107.0

LOS CINES

BOSTON 1	Desmontando a Harry (7) *5:30, 8:15 y 10: 45*
BOSTON 2	U.S. Marshals (13) *5:30, 8:15 y 10: 45*
BOSTON 3	La Heredera (13) *5:30, 8:15*
	El indomable Will Hunting (7) *10: 45*
ORTEGA 1	Al laberinto rojo (13) *5:30, 8:15 y 10: 45*
ORTEGA 2	Mensaka (-) *5:30, 8:15 y 10:45*
ORTEGA 3	El grito en el cielo (18) *5:30, 8:15 y 10: 45*
ORTEGA 4	Novio de alquiler (T) *5:30, 8:15 y 10: 45*
AVENIDA 1	Mejor...imposible (T) *5:30, 8:15 y 10: 45*
AVENIDA 2	Anastasia (T) *5:30* - Titanic (13) *8:15*
AVENIDA 3	El hombre de la mascara de hierro (T) *5:30, 8:15 y 10: 45*
AVENIDA 4	La caja China (T) *5:30, 8:15 y 10: 45*
AVENIDA 5	Flubber y el profesor chiflado (T) *5:30*
	Media noche en el jardín del bien y del mal (13) *8:15 y 10: 45*
AVENIDA 6	Un ratoncito duro de roer (T) *5:30*
	Al rojo vivo (-) *8:15 y 10: 45*
AVENIDA 7	Torrente, el brazo tonto de la ley *5:30, 8:15 y 10: 45*
CINE CLUB CALLE MAYOR	Brothers in trouble (V.O.) *Lunes, 4*

CINES BOSTON
SALA 1 — DOLBY DIGITAL EN SALAS SELECTAS

ESTRENO
SESIONES: 5,30 - 8,15 - 10,45 - (7 AÑOS)

CINES BOSTON
SALA 2 — DOLBY DIGITAL EN SALAS SELECTAS

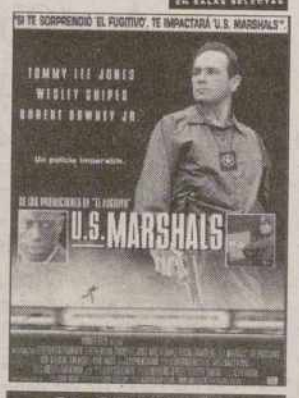

2ª SEMANA
SESIONES: 5,30 - 8,15 - 10,45 - (13 AÑOS)

CINES BOSTON
SALA 3 — DOLBY DIGITAL EN SALAS SELECTAS

LA HEREDERA
2ª SEMANA
SESIONES: 5,30 - 8,15

8ª SEMANA
SESION: 10,45

SABADOS SESION DE MADRUGADA A LA 1 - Bigar Centro - TLF. 74 02 44

M.C.D.2022